(皇紀二千五百九十二年) 昭和七年二月三日 THE KEIJO NIPPO (水曜日) (第三種郵便物認可) 第八千六百八十七號

京城日報 夕刊 二月二日(火)

内地土産には 京菓の 松の實飴

# 下關警備の陸戰隊に 支那側射撃開始 我軍艦からも應射

【東京電話】南京二日發海軍省着電＝昨夜午後十一時南京獅子山砲台より三發の砲撃を認むると同時に日淸ハルク警戒中の我部隊より正規軍の攻撃を受け救援を求め來れるを以て直ちに各艦に警戒を命じ鎭壓の目的を以て對馬より八發、天龍二發の砲撃を加へ午後十一時十五分射撃を中止せり、尚ほ天龍、對馬をして驅逐艦夕月掩助の下に今曉零時五十分警戒隊を收容せり、領事其他官民乘用の雲陽丸は砲撃開始と同時に軍艦平戸の上流三海里の地點に轉錨せり(號外再錄)

## 三相重要會議後 重大なる決意を 荒木陸相發表

【東京電話】二日午後の外務・陸・海軍三相會議後荒木陸相は次の如く重大なる決意を發表した

上海の形勢が急迫してゐることは云ふまでもないがこれから各國共通の權益に事態を擴大することにならう、そうなればこの結果が如何なる推移をたどるか國民は十分の覺悟を以て臨まねばならぬ、滿洲の方でも今日までのところは何んでもなかつたが今や東支鐵道をはさんで日露の關係もどうなるか注意せねばならず、滿洲の方を固めるだけでも相當に難關が横たわつてゐるのだから況んや支那と各國共に誠意の友好關係が結び得るやうにするためには擧國一致してこの國難を打開することに努力しなければならぬと思ふ

## 南京市内も 防備を急ぐ 領事の打電も差押へらるゝか

【南京電報】南京二日發外務省着電＝上海事件發生以來支那側は盛に防備工事を施行中で各所に砲兵散兵壕を構築中である日本人使用の理髪手、ボーイ輩は恐兵、巡査の恐喝に遭ひ逃げ歸れる者あり領事館も事務上多大の支障を來せるのみならず糧食買入にも困難を感じ領事館の電報も差押へらるゝ虞ひあり

□□□上海の日本海軍陸戰隊本部□□□

## 伏見宮殿下 軍令部長御就任 谷口大將は軍事參議官轉補

【東京二日午後零時一分發至急報】本日左の如く軍令部長の更迭が行はれた

補軍令部長 海軍大將大勲位功四級 博恭王

補軍事參議官 海軍大將正三位勲一等功四級 谷口尚眞

## フランスも 印度支那艦隊 全部を上海に派遣 英米と協力し租界防備

【パリ一日發電】フランス外務省は上海フランス總領事に對し上海共同租界防備のため英米兩國と協力する樣訓令すると共に巡洋艦ワルデツク・ルーソー號其他便艦印度支那艦隊中より組合せ出動し得る砲艦、快速艦、巡艦を全部上海に派遣する旨訓令を發した旨公表した

## 軍縮會議開催 今週は委員會で手續審査 各國代表の演說は來週

【ゼネヴア一日發電】日支紛爭の爲に中絶みのゼネヴアの町は本日俄に活氣分に賑ひ出した、參加要請を受けた六十四ヶ國中招請せるはエクワドル一ヶ國だけだが代表の到着したのは五十五ヶ國のみである。尙軍縮會議々長たるべき英前外相ヘンダーソン氏は本日午後三時半より約四十分間放送演說後開催地たるスイス國大統領モツタ氏を名譽議長に推薦し、同時に參加國代表の資格審査及び議事進行方法、議事手續き決定の爲の委員會が組織された右委員會は今週一杯續く見込みで各國首席代表の演說は來週に延期し第一週は手續き議論に費される譯である(寫眞はヘンダーソン議長)

## 京城日報社長を辭し立候補するに當りて 池田秀雄

挨拶

京城日報社長の重職を汚し一意朝鮮二千萬民衆の福利と文化の向上に貢獻せんことを期せしも、今回の總選擧に直面し總督の外に人の熱烈なる立候補の勸誘に遭ひ、朝鮮並びに京城日報社に來た何等の微功なきを以て再三再四これを謝絶せしが、その勸誘ますく懇切を極め、遂にこれを辭するに術なく、朝鮮に對する責任觀念上當選せざるべからざるところあるも、一應朝鮮の諒解なきに至りたるを以て、ここに社長を辭して後任社長の責任を期待しつゝ、出馬の決心をなすに至れり。

退職の餘りに急にして、識者の嘲笑を免れざるは自ら期するところ、たゞ總督の父老の諒解に任せざるべからざるに至りし苦衷を諒とせられんことを希ふ。

朝鮮を辭して內地に在るも他日の機會あらば、進みてこれに盡さんことを期す。

終りに望みて朝鮮二千萬民衆の幸福と京城日報社の隆運の旺盛を祈願するのみ。

## 本社辭令 二月一日付

京城日報社理事主筆兼編輯局長 中尾龍夫

京城日報社 每日申報社 セウルプレス社 副社長を命ず

## 池田局長 在滿同胞救濟で 各方面と折衝中

在滿同胞救濟策樹立調査のため去る廿八日京城發滿洲に出張した池田警務局長は目下奉天にあり、各方面と折衝救濟に關する調査の歩を進めてゐるが、一兩日中には大連に出發、救濟に就き關東廳當局と直接交渉をなし、朝鮮總督府の希望と方針を傳へ隔意なき折衝を遂げ然る後營口方面に直行、同地の救濟狀況を視察し具合によつてはハルビン方面にも赴く模樣で十日前後には歸城の筈である

## わが飛行機 濃霧の爲引返す

【上海二日發電】二日午前九時半『加賀』『鳳翔』を離艦した我飛行機は濃霧甚しく飛翔したが濃霧くして敵の陣營が如くならず途に引返へした

## 日本電信局へ 便衣隊襲撃

【上海二日發電】便衣隊約二十名は二日午前五時日本電信局を襲撃陸戰隊と交戰約一時間後退散、陸戰隊の砲火に依り局內の民家燒失した

## 多門○團 哈市に出動 二日朝長春出發

【奉天一日發電】長谷部○旅を輸送した空用列車は一日夕刻無事長春に歸還し他の列車準備も出來たので長春に待機中であつた多門○團主力部隊は一日夕刻から逐次ハルビンへ出動を開始し、多門中將以下第○師團司令部も愈々二日朝長春出發愈々ハルビンに向け出發する事に決定した

## 上海總攻撃 愈よ開始さる

【上海二日發至急報】(午後零時四十一分着)總攻撃は愈よ開始され砲聲殷々たり

## 佛國政府からも 注意を喚起 共同租界尊重で

【パリ一日發電】佛政府は一日駐日大使マルテル氏に對し英・米・伊國と同じく上海事件に關し共同租界尊重の必要につき日本政府の嚴重なる注意を喚起すべしとの訓令を發した

## 伊太利も 正式抗議に決定

【ローマ一日發電】伊太利政府の發表に依れば伊太利は今回支那に於ける日本の行動に關しアメリカ及び英國と共に正式抗議をなすに決定した

## 政務總監 六日夜歸任の豫定

政府委員として東上中であつた今井田政務總監は議會解散後萬般の事務等につき要路との打合せを了し夫人同道で二日東京發途中京都、大阪に立寄り六日午後七時着列車で歸任の豫定である

## 伊藤述史氏 歸國の途につく

【ゼネヴア一日發電】國際聯盟帝國事務局次長伊藤述史氏は八日パリ發シベリヤ經由歸國の途に就いた

## 第二次異動 半島司法界 今夕發表の筈

半島司法界首腦部の異動は既報の如く三十日附を以て發令されたが今二日夕方には判檢事約六十名の異動が發表される筈でこれを以て今回の司法界異動は一段落を告げるものと見られてゐる

## 京日春秋 池田前社長を送る

筆者に取つては、必ずしも唐突な出來事ではなかつたが、我等の社長池田秀雄氏は遂に此の社を去つた。然り、同氏は在職僅々四ヶ月にして、早くも京日史中の人となつた。如何でも大臣でも、また、社長にせよ總督にせよ、一年や半歳の在任で、是はといふ業績を示し得る筈がない。如何に適任者であつたところが、恐くも二年や三年其の職にゐなければ、衆目を集める程の仕事の出來やうわけがない。

◇

しかし、京城日報を手にせられる諸君にして、若し、昨年の本紙と現在の本紙とを較べ、其處に多少でも面目を新たにした點を認めらるゝならば、それは池田前社長の指導宜しきを得た結果である。若し又、企てゝ而も未だ足らざる點あり、若し何等の缺くる點ありとすれば、それは編輯一切を督した筆者自個の罪である。

◇

本社長を辭した池田氏は、鄕黨の父老に推されて、近く正式に立候補する筈である。窮まれば、越後から都へはるばると米搗きに出る匹夫もある。推さるれば、唯黙然として鄕山の、露と消えた偉人もある。人生意氣に感ずれば、名利も馬前の塵であらう。

◇

筆者は着任後漸く四旬、池田前社長と席を同うせると僅に一月。公私共に親しく語る機もなく、ここに、はしなくも袂を別つ身となつたが、今は其の進路を過まるべからずとする前に、先づ社を去つて然る後に立候補する池田氏の決心を壮とし、其の達意の周到なるを悦びたい。

◇

言ふ迄もなく、池田氏は既に社外の人である。筆者並に其の同僚に取つては、池田前社長も、今は唯、敬愛すべき前社長に過ぎない。しかも之を池田氏の側より觀れば、弓は既に弦を放れ、水神は已に岸を離れたのである。敢然として中原の鹿を逐ふがいい。

◇

筆者は、そゞろに迫る淋しさをかくして、之れを、池田前社長を送る辭とする。

## 陸軍首腦部 重要協議 上海の情勢に基いて

【東京二日發電】陸軍では上海方面の情勢に基づき二日午前九時より陸相官邸に荒木陸相、杉山次官、眞崎參謀次長、小磯軍務局長等參集、約一時間半に亘り重要協議を遂げた

## 終端港 調査を終る

諸調査班吉林へ向ふ

【淸津特電】吉會線終端港調査班十二名は三十一日雄基港を調査し二日淸津發佐藤次長等六名は總城を經て吉林に向つた、決定的調査と見らる

## 菅原總裁 二日朝入城

菅原鐵道總裁は二日午前三時二十五分奉天發二日午前九時四十分京城驛着入城朝鮮ホテルに入り二日間滯在の豫定であるが歸東の途湖南線を視察する筈である

## 京畿部隊 平壤通過北行

【平壤特電】京畿道より派遣の武裝警官八十二名は二日午前平壤驛通過列車で官民多數の萬歲の聲に送られ北行した

## 本府辭令(一日附)

新義州地方法院長本府判事 立川二郎

咸興地方法院檢事正本府檢事 新藤寛三郎

陞敍高等官二等(各通)

大邱覆審法院部長本府判事 横田俊夫

平壤地方法院長本府判事 菊地太惣治

海州地方法院長本府判事 寺川三藏

退職を命ず(各通)

## 人

◇河口貢氏(殖銀理事)總會用務を帶び井坂秋次郎中將と同伴一日夜東上

◇田村賢氏(海軍博士)水原病院長に榮轉に就き本日退城挨拶に本社來訪

## あすの天氣(2)

曇後晴

低氣壓は朝鮮海峡と西朝鮮灣とにあつて共に東進しつゝある高氣壓は北支那と日本海北部とにある南鮮は雨、北鮮は雪が降つてゐる明日は次第に天氣が良くなつて少し寒くなる

| | |
|---|---|
| 昨日最低 | 零下一、〇度 |
| 今日正午 | 二、八度 |

## 民平次兒狀 [105] 行友李風 陸井耕造畫

奥女中(五)

尤もこれが表面に、姫君御病氣のお見舞といふのなら、それ相當の格式と禮儀を正して、江戸表西丸下の松平家の上屋敷から、虎之御門の內藤家の上屋敷へ向けるべき家中の武士お馬乘、槍を立てゝお使者の役を勤めるのが作法、勿論それはモウ今までに幾度となく繰返されてゐる事なので、茲に、新しくいふまでもありません。

隨つて奥向の女中が不意に病人の發生先へ、押かけるなぞといふ事は法外の異例、大名同士の交際にそんな不躾な沙汰のあるべき道理もなし、當人藤江が面目の面にも『內々』と諦めてある通り、畢竟の內證の交際から、互に打解け合つてといふ意味での訪れ、ダガ隱居方にして見れば、却つて余計の有難迷惑。

妙に一言くが、餌で發き刺されてゐるやうな心地――

『ホウ、煩い取沙汰?』

といふ可成り名高い御實なので。

『ハ、、、、、イヤこれは近頃奇怪とも、迷惑千萬な取沙汰御緣女樣に限り假旦にも左樣な儀なぞ、隱居樣、藤枝樣に於てもお請合申す、御緣組をお嫌ひ遊ばすなぞとは以ての外、唯この上は日向延岡七萬石のお家の風儀をお考へ下さるやう、憚りながら內藤の一家一門に、左樣な例は家系以來、代あり得べき事でないと存じます。御懸念御無用、平に!』

と、キッパリ云ひ放ち、途にカラくと打笑ひましたが、奧女中もさるもの、直ぐに二の矢の謎を引いて、

『それはもう、誰とても臆にいたさう筈はござりませぬ、致さねばこそ笑ひ話に申し上げたのでござりますれど、マタある所ではこの度の御懸念、醫方もない御假病、作り病氣だなぞとも』

『ゲッ?』

頭と、逆雨尾の面を掠める暗い影。

『イエこれとても根なし事、而白

老人、輕く咳拂する。

『ホ、、、、武迎にそれを、御存じないとは申せられますまい、下々の斟酌ない口の端、蟆が肌かは存じませぬが、容易ならぬ事まで申し觸らしまするので』

『ハテ、それは果して如何やうな儀を?』

『取るにも足らぬと申してしまへば、それまでの話ではござりまするが、さればとて余り宜い氣持もいたしませぬ、滿殿、下々が聞いて參りましたには、此度の御緣談をヤレ御緣女樣がお嫌ひ遊ばすからおやとか』

『怪しからぬことを』

『イヱ、必ずお氣にはお懸け下さりませぬやう、それに就ては中國筋のさる大名方の姫君のよからぬ噂までが引合に出ましての』

老人は始終、苦笑ひをするばかり。

その、引合ひに取られたといふ一件は、なる程藤江の云ふごとく、中國邊の大藩の姫君の不行跡――金殿玉樓の奧深き箱入育ちでも、油斷のならぬはこの道ばかり、ある歌舞伎役者の似顔繪を見初められ、あられもない假病を構へて下屋敷へ出養生の首尾を作り、夜な〳〵、その役者をひそかに病間へ招き寄せ、嬌聲せられた

半分何者かが、良からぬ落首でも立てるやうな氣で、云ひ觸した儀に、萬々相違あるまいとは存じますが、それに就ては私共奧向でも、皆々陰ながらにお案じ申し上げ、一應近ごろの御容態を內分ながらお見舞申し上げるやう、老職はじめ老女達御評定の上、表立てのお使者と申すでなく、ソッと屋敷を脫出して罷り出ましたやうな次第、お心易立てに過ぎました御無禮の段は、前以て幾重にもお詫びを申し上げまするが、承りますれば姫樣には、去年以來この御病氣で、御養生遊ばすとのこと』

『左樣、仰せの通り』

『當節では、七湯の內、いづれの湯泉場に御逗留遊ばされますするな?』

――內證家から出來合へ對しては、表向き、當時秘かに、相州箱根において養生中と申し出てあるのだから、それを今更や角と、曖昧な口は利けない羽目――。

國許をはじめ新庄家、悩みの種はこの一ヶ條。

『當所堂之澤でござりまするか、それとも湯本、或ひは宮の下、底倉、堂ヶ島?』

藤江はグン〱突込んで問ひ掛ける。

『その、姫樣は――』

返答窮して、しどろもどろ。

登録商標

たんせき ぜんそく

慢性急性一切のたんせきぜんそく

總ての痰咳は、必ず呼吸器臟に御動を與へるものでありますから直ちに鎭靜が必要であるのであります。

痰咳 喘息 治劑 テキメン

發熱ある場合は勿論の事、例へ無熱であつても、痰咳の衝動が永きに亙らば、肺炎、肋膜、結核症に變ずる處がありますから直ぐ治療をなさい。

感冒咳 治劑と豫防

是からインフルエンザの流行期となりますが一咳毎に病狀は進行すると云はるゝものです。龍角散の鎭咳作用は實に感冒防遏の妙法です。

百日咳 愛兒の名劑

子供の百日ぜきは、愛兒の體質に一生の禍根を遺します。龍角散で直ぐ治療さるゝ事を希望します。

龍角散

絕對に副作用なく 效果は最も迅速で 香味は最も爽快

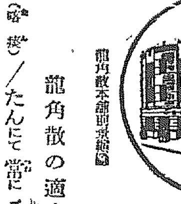

龍角散本舖營業所

龍角散の適應容體書

(咯痰)たんにて常にゴホンゴホン惱む人
(喘息)ぜんそくにてゼイゼイ息切する人
(頓咳)きせ類に出て夜中オチオチ眠兼る人
(流感)流行感冒より起るたんせきの人
(肺病)肺病にて常に力なきせき出づる人
(血痰)たん臭氣を帶び時々血の交る人
(音聲)音聲のかれ又は咽喉の痛む人
(小兒)百日せき又ははしかせきの小兒

其の他如何ほど難症頑固の呼吸器疾患のたんせきも凡そ二三罐續けて服用すれば必ず効果は速に顯はる

定價 二日分二十錢 四日分三十錢 八日分五十錢 十八日分一圓 四十日分二圓 六十五日分三圓

東京市神田區豐島町 本舖 藥劑師 藤井得三郎 振替東京九一番 電話浪花一四八〇〇二〇五番

▽全國各藥店にあり△

47-7

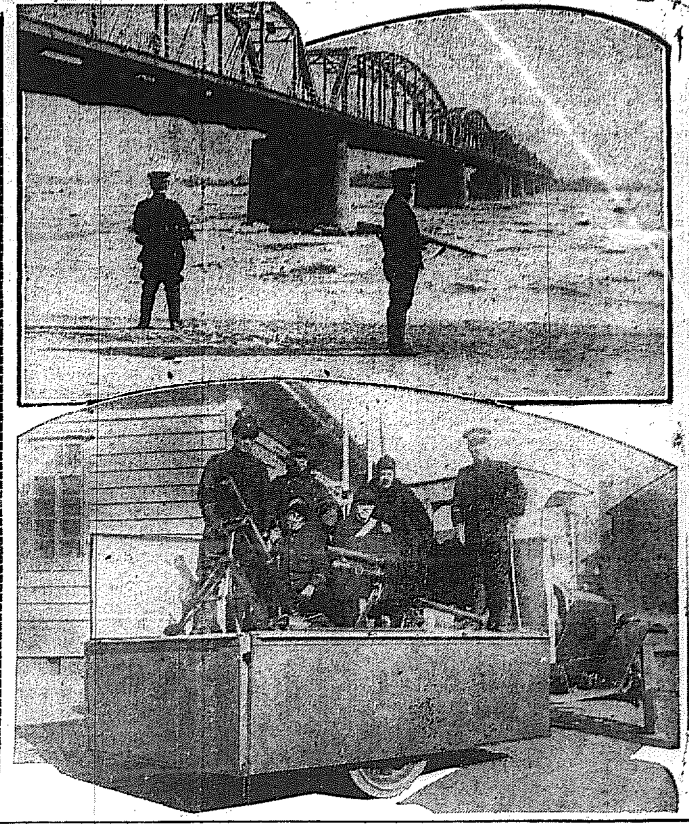

# 警官隊の奮闘

（上）鴨綠江沿岸の警備（下）裝甲自動車で出動する所

# 國旗を揚げよ と 愛國精神を喚發

## 紀元節を期して實行方を けふ府會で申合す

國民精神の作興、敬神愛國の觀念喚起のため國旗掲揚の町洞總代懇談會は今二日午前十時より府廳において井上府尹、上内道警察部長府内各署長も出席し、協議の結果町洞總代は勸奬、各種團體の應援を求め各戸に掲揚せしむる大々的運動を起し、宣傳ビラ十萬枚を府民に配布し國旗を所持せざる向きには安價に共同購入して實費にてわかつこととなり來る十一日の紀元節には府内全戸に國旗を掲揚する意氣込である

# 四日は― 節分祭だ

## お化け景氣が出やう

「鬼は内、福は外」恒例の節分は一日おいた明後四日に迫つた。が明けて大寒で明三日は立春だ。春らしい氣分は街、家を問はず各所にみちあふれてゐる、この日一番景氣になるのは お天氣だ 測候所にたづねると昨年の三月四日は不帶にして雨に見舞はれ、京城市民にうらまれたが今年はまづ曇天だらうとの豫測だ

さりなれば一年にたつた一日の節分だ、普通の鬢ではゆはれぬ髮の その日は

### 所謂お化

けといつて それぐ\美粧院に飛び込み、一日を別嬪に終始し、おかげで最近不況をつげてゐる美粧院にも景氣が出やうといふものである。

**京城神社** では參拜者一同に豆一袋宛を贈ることになつてゐる

# 人命救助 表彰

府外高陽郡纛島面廣壯里七六金局榮（三）は卅日松本京畿道知事より人命救助の功により金一封とともに表彰された―去る十九月午後四時頃、纛島面廣壯里安某長男大榮（○）が同村渡場の氷上を渡渉せんとした際氷が碎け大榮はその儘深さ二間餘の河中に沒したので、折柄通行中の同面同里金具聲（三）はこれを救助せんとしたが、氷が薄いためこれ亦河中に落ち、二人共正に溺死を遂げんとしてゐた、この時岸にてこの有樣を目擊してゐた金局榮は、繩を以て自分の體を縛り岸に結びつけて勇敢にも河中に飛び込んで無事前記二名を救ひ出すことが出來たのである

# 上海航路の慶安丸 呉淞より引返す

## 私報は全然打電出來ぬ

朝鮮の上海航路就航船慶安丸は二十八日呉淞に入港したが、上海に着港せず直に出港青島に向ひ、明晩か明後日朝仁川入港の豫定である、二十三日慶安丸より發した電報が一日漸く本社に着く有様で、目下の處私報は全く打てず、商報の交換は不可能に陷つてゐる、從つて日本郵船の船舶なども船舶備附の無電を使用してゐる狀態であると、朝鮮の上海航路は命令航路である爲め、當局の指示では就航することになつてゐるが避難民の上海引揚等の關係もあり當局と種々打合中の模樣である

# 舊正近づき どうした爲か 家出人が多い

## 各署の窓口を悩ます

舊年末と家出とどうした關係があるのか？昨今無斷家出事件が激増して來てゐる。朝鮮人の無斷家出は一の特異性として甘受されて來たが今日此頃は殊にこの家出が著しく頻發してゐる。二日龍山署が受付けた家出人搜索願は八件に達し先月中は廿六件の多數に昇つた。これは龍山署に限らず本町署をはじめ各署に頻發してゐる事件で舊年末を控へて無斷家出が益々倍加されて來た。その一例をひろつて見ると……

**府外新堂里** 九七浦本延は雇人たる大和町五一の金機薫の搜査を願出た、これは去る十八日黄海道金郊方面に收金に行くと出かけたきり歸つて來ないもの もう一つ

**府内青葉町** 二丁目八崔南慶は七十一歳になる老母が二十八日無斷家出したきり歸つて來ない、廣州郡紫[?]面里安七善は十七歳になる自分の娘が二十六日出たきりそれつきり歸らぬので『恐らく京城にゐるだらう』と京城在住の親戚のものを頼つて搜索願を出した。そ だりをのべて龍山署に願出た。その他搜査願人や

**不良息子の** 家出や、小使の逃亡や、職當息子が歸れと云つた舊年末風景を多分に色どつた無斷家出事件が保安係の窓口を賑はしてゐる

### 賭博檢擧

高陽郡漢芝面倉里二九○金貢變（四）同二○二呉明燮（五）この三名は一日午後七時同府方を鍾路署に生二七六鄭次愛方にて賭博開帳中を東大門署員に檢擧され、使用せる花札及び現金一圓三十錢を證據品に押收された、舊正を控へ賭博流行時代とあつて各署ともこれが檢擧に力を注いでゐる

### 一人に米一斗

西京銀行頭取村瀬清氏は鍾路署管内貧民を調査の結果、貧民一人宛米一斗寄附方を鍾路署に二日午前申出でた

# 不良。パンフ組 それぐ\處分さる

## 恐喝と詐欺で送局されて 第一次檢擧打切り

本町署で檢擧された『パンフ暴力團』六十一名中四十五名は去る廿三日第一次即決處分をみたが、殘る十五名についてはその後奥司法主任以下各司法係員、尾崎搜査主任の手で嚴重なる取調べを行はれてゐたが、一日左記四名の處分をみるにいたり、何れも起訴意見をふせられて一件書類とともに檢事局に送られた

新朝鮮報社長 島田伸助
産業資報社長 中浜久
警察新聞記者 背山藤次郎
以上恐喝
德光社長 岸本榮
以上詐欺

# 協會より 行司を引抜く

## 興行準備成る

【東京電話】三日より下谷稲荷で旗揚げする新興力士團は行司式名を相撲協會から引抜くのに成功した。これでいよく\新興力士團も名實共に整ひ旗揚げ興行の準備も完了した

自動車の御用
○圓タクの元祖 ○時間が正確 ○新車御命令
京城驛前 朝日自動車商會 市内タクシー部 電本局二・三三八六

# 加藤神社節分

龍山加藤神社では二月四日午後六時から節分祭を執行し參詣者に福豆を授與す開運厄除祈禱希望の方は住所姓名年齢を記し申込まるれば御守及神札を授與すとのこと

# 傳染病多し

京城府内一月中の傳染病發生數は八十六名にして、その中多數なのは猩紅熱卅四名、腸チフス廿三名、發疹チフス五名だが、殊に一月中に發疹チフスの發生をみたのは例年にないことで、これは最近未曾有の溫暖な氣候によるものらしく府民は特にチフスに對する注意を拂ふことを衞生當局は希望してゐる

# 田中半四郎氏 起訴と決定

消防協會の寄附金費消事件に關して前京城消防組頭田中半四郎氏は廿八日西大門刑務所に收容され京城地方法院前田檢事の令狀を執行されたことは既報の通りであるがその後前田檢事の手によつて嚴重取調べの結果犯罪事實明白となり一日午後起訴に決定し豫審に回付さる

# 安奉線の 避難民が罹病

安東領事館管内における避難民は目下安東に千五百名、鳳凰城に四百八十名に及んでゐる、右避難民中に目下病患者續出し猩紅熱、凍傷、軍部が連絡して鋭意保護治療にあたつてゐるが中にも發疹大流行を極め他の患者をも合して百數十名に及んで居り設備不完全なところから醫療の効果上らず死者多數を出して悲慘な狀態を呈してゐる、本府外事課では右の報告に接しこれが救護策を考究中

森永ベルベット

# 赤痢患行倒れ

一日午後四時過ぎ東大門西南入口附近に乞食風の行路死亡者あるを發見した。右は慶南安東郡（以下不詳）姜順求（三）と云ひ、檢視の結果、赤痢のため死亡したと判明し死體は府廳へ引渡したが、東大門署では同地一帶の消毒を行つた

# 各地の天氣

二日午前六時

| | | | |
|---|---|---|---|
| 長春 雪一粍 | 奉天 同七粍 | 新義州 同六粍 | 平壤 雨五粍 |
| 雄基 同 | 元山 雨廿粍 | 仁川 雨七粍 | 京城 同九粍 |
| 江陵 同卅粍 | 全州 雨六粍 | 木浦 同四粍 | 釜山 同一粍 |
| 濟州島 曇一粍 | 大連 曇一粍 | 上海 雨一粍 | 札幌 曇 |
| 新潟 同一粍 | 天津 快晴一粍 | 父島 曇二粍 | 東京 快晴 |
| 大阪 曇 | 廣島 同 | 下關 同 | 長崎 同 |
| 名古屋 同 | 石垣島 晴 | | |

# 布木三尺 ケチな辻強盗

## 水原の百姓脅さる

ケチな辻強盗―一日午前二時ごろ京畿道水原郡揚西面大陽里の百姓さん徐在元（三）が同郡城西面烏山里の市日に出掛けて歸りした際ぞしく話をしかけた若い男があり二人で同面松山里の酒幕で聞こしめし、機嫌で附近の山道に通りかゝつたところ件の道づれ男が急に態度をかへて脅迫し綿布布木三尺その他二點の買物を奪つて逃走した。屆出により水原署で搜査中であるが、餘の申立てにも不審な點があるので追求中である

# 黄海谷山に 二人組強盗

## 二十圓を強奪逃走

【平壤電報】黄海道谷山郡上圖面下嶺里農林命花（三）方へ一月三十一日午後六時頃年齢三十四五と稱する二名の男が宿泊を依頼し、同家で宿泊せしめたところ、一日午前一時頃二名は家人を起しピストル樣のもので二發を發射して脅迫、現金二十圓を強奪逃走した、目下犯人捜査中

# 刑務所を 志願する男

## 望み通り捕はる

刑務所に憧れる男、世が不景氣でせちがらくなつて來るにつれて犯罪までも複雜性を帶びて來る。忠清南道論山郡延山面延山里崔東淑（三）は一日午前京城に入り府内壽進洞八四番旅館に投宿したが、二日午前六時半頃同宿人の衣類を窃盗せんとしてゐるのを家人に發見され所轄署に引き渡された、所がなぜ盗んだかと詰問すると私は阿片中毒で一年前から困つてゐるが、近頃は金に窮して阿片を吸へない、あまつさへ飯もロクく\食へず、むしろ窃盗を働いて刑務所に入つたら阿片中毒も癒して貰へるだらうし、安心して飯が食へると答へた

# 慰藉料請求

## 貞操を弄ばれた女の訴へ

府外師範里八九申漢成（三）は天安郡稷山面李敬順（三）を相手取り貞操蹂躙の慰藉料二千五百圓請求を京城地方法院民事部へ提起した、原告申のいふところによると昭和五年十二月原告の附近に居住してゐた竹添町二丁目權方の被告李は元土廟といふ者を介して忠

組織した一方被告には親子があることが判明し捨てられたのでこの擧に出でたものであると

# 米丸海軍大佐 軍刀で自殺を企つ

## 一命は取止める模樣

【上海二日發至急電報】〇大隊中隊長米丸大佐は今朝三時軍刀を以つて胸を刺し自殺を企てたが一命は取り止め得る模樣、遺言には鹽澤司令官の決斷と猛省を促すとあつた

# 若き女の首無し事件（3）

## 裏夫婦をめぐつて 種々なる取沙汰

### 名妓朴月仙のなれの果か 彼等の身の上は謎

裏と順德が馬山における第二の住居とした金相禪の處女は順德と親戚に當り、順德の親戚が大邱にゐることが判明し、彼等は馬山に來る以前には慶北漆谷郡[?]面に居住してゐたことも確められた。無論その方面に對しても當局の搜査の手が伸びたが、一說には順德漆谷郡[?]面には裏の本妻があるとも言はれてゐる。そして連れてゐた十四になる男の子は裏と本妻との間に出來た子供であり、女の子は順德の連れ子であつたといふ事だが、男の子は雇人だと言ふ說もあり、其の傳へられる處は區々である。無論此の事件に依り、彼等を中心として生れた巷の世論は數限りないもので、彼等が此の事件の二、三日前に宮町公設市場に來て『金も無くなつたから山祭堂にお詣りして願をかけよう』と言つた事や、馬山に來た最初は三百圓持つて居た、それで飲食店を始める計畫であつた、と言ふ事も事件に結び合せて尤もらしい點であるが、しかし尤もらしく風說の生んだ言葉かも知れない。あの夜若い女の悲鳴を聞いた者がある、と言ふ噂さへ傳はるのだから……大邱にゐる順德の父が、首が無いのに娘だといふ事が何うして判る、順德は今頃どこかで裏と睦しく暮してゐるかも知れない、と言つてゐたとか、滿更でもない言葉だ

◇

然し彼等二人を中心とする世人の想像と錯奇はまだく\限りないものがある。彼等をして平凡な田舍者にしてしまふのは惜しい、順德が最初の宿で言つてゐた朴月仙と一團の名妓朴月仙とが容易に結び合されるのであつたら此の事件はもつとく\艶やかな色彩を添へて來るではないか。名妓朴月仙のなれの果て、それが風光明媚馬山灣頭の『戀の山』山祭堂を背景として、あのグロテスクな怪奇な殺人事件を此の世の置土産に殘して行つたものだとしたら何うだらう、舞臺は巡つて名妓朴月仙の身の上を中心として再び世人の視聽を新たにするであらうが、然し名妓朴月仙、首無し女の死體が果して彼女のなれのはてゞあつたか何うか

◇

然し順德が名妓朴月仙のなれのはてか何うかは事件を解決する上に於ては主要な事ではない。死體が順德に間違ひないか何うか、裏背が何處へ行つたか、事件の鍵は其處に藏されてゐる。勿論彼等が事件の中心人物でなかつた時でも裏背の行方が判れば事件の展開を早くするから今は謎は彼の身の上に秘められてゐるのである。大邱の順德の父が言つた如く、彼等は事件とは關係に何處かで愛の巣を作つて居ないとも限らない。或は此の事件の本體が今までの世人の想像とは全然異つたものであるかも知れない。マリヤ事件が謎の一頁の隱密であの兇行が爲せられるのを夫人が少しも知らないといふ處に、解く事の出來ない謎が殘されて居る樣に此の事件も複雜であり其の實際においては單純なのかも知れない

# 舊正を控へて 家を捨て、安住の地を求む

## 人生のドン底に泣く

金輸出再禁止に依る中間景氣の出花も萎止を見た半島にはまだ何の響きもなく、都邑といはず農村といはず、哀れ生活難のうめきは絶え間なく續けられてゐる、財界方面一般は多少人氣が立つたと思はれる節がないでもないが、しかし依然として疲弊を脱せず、貧民層に至つては益々深刻なものがある、殊に咸北江原の如き凶作地に至つてはその慘狀言語に絶し當局はこれが救濟に萬全を期してゐるとはいへ家を捨て郷を捨てゝ安住の地を求めて流浪する細民引きも切らず、咸北の如き一部落悉く全滅したところもあり、咸北江原兩道で救濟を要する極貧階級は萬を以つて數へ、本府當局に達する報告書は日々の慘狀を訴へてゐる

株式會社十八銀行營業報告
第百九期末資産負債表

| 科目 | 金額 |
|---|---|
| 現金預ケ金（内日本銀行ヘノ預ケ金） | [illegible] |
| 有價證券 | [illegible] |
| 國債 | [illegible] |
| 地方債 | [illegible] |
| 社債 | [illegible] |
| 株式 | [illegible] |
| 割引手形 | [illegible] |
| 荷付爲替手形 | [illegible] |
| 貸付金 | [illegible] |
| 當座貸越 | [illegible] |
| 支拂承諾見返 | [illegible] |
| 營業用土地建物 | [illegible] |
| 雜勘定 | [illegible] |
| 資本金 | [illegible] |
| 預金 | [illegible] |
| 借用金 | [illegible] |
| 再割引手形 | [illegible] |
| コールマネー | [illegible] |
| 支拂承諾 | [illegible] |
| 未拂配當金 | [illegible] |
| 積立金 | [illegible] |
| 合計 | [illegible] |

昭和七年一月 長崎市築町百七番戸 株式會社十八銀行 取締役頭取 松田 常務取締役 取締役 監査役

自園銘茶（六百瓦一斤）
松之翠 金貳圓也
原之園 金壹圓六拾錢也
里之譽 金壹圓四拾錢也
國光 金壹圓貳拾錢也
山吹 金壹圓也
初風 金八拾錢也
自園製造販賣元 靜岡市北番町八十二番地 原崎製茶研究所 振替東京七六○三五番

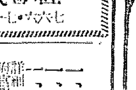
高級 雛 初生雛 ヒヨコ
（説明書及雛價表無代進呈）
東洋畜産興業株式會社 京城府

生徒募集
一、募集人員 第一學年約五十名
一、願書受附 自二月十五日 至三月五日
一、試験期日 昭和七年三月十一、十二、十三日
詳細ハ一月二十九日以降ノ總督府官報又ハ忠清南道々報參照ノコト
江景公立商業學校

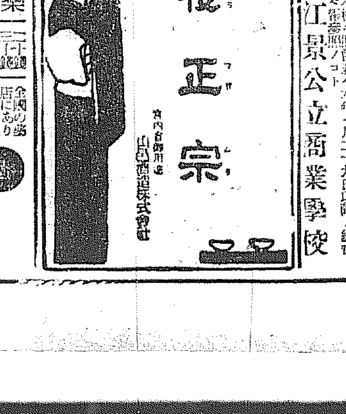
灘良酒の代表 櫻正宗
宮内省御用達 山邑酒造株式會社

頭痛にノーシン！
藥價 二十錢 三十錢 五十錢
全國の藥店にあり

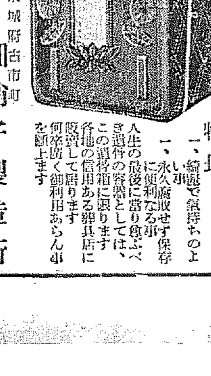
新案 硝子製遺骨箱（特許出願中）
特長
一、綺麗で氣持ちのよい事
一、永久腐敗せず保存に便利なる事
人生の最後に當り尊ぶべき遺骨の容器としては、この遺骨箱に限ります 各地の信用ある葬具店に販賣して居ります 何卒宜しく御利用あらん事を願上ます
製造販賣元 京城府古市町 畑硝子製造所 電話本局七四六番

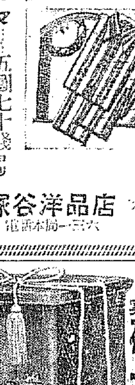
タオル製 パジャマ…五圓七十錢より バスローブ…五圓五十錢より 寢卷…一圓十錢より
京城本町 塚谷洋品店 電話本局一五六六

咳嗽、感冒、氣管支カタル等を豫防し又治癒せしむべし
ヴァルダ パスチル
藥店に於て販賣す 容器の上に VALDA と明記あるもの、み眞正なり

萬年筆專門店
米澤萬正堂 京城本町一 電話本局四○一六

淋病患者に告ぐ
淋病は早い内に治さねば……

淋病專門醫院 チエ京城診療所
京城郵便局北側（レート附近） 電本局一三九三番
尿道痛にはネオ ヨヂノーゲン注射七八回にて全治す（チエ）

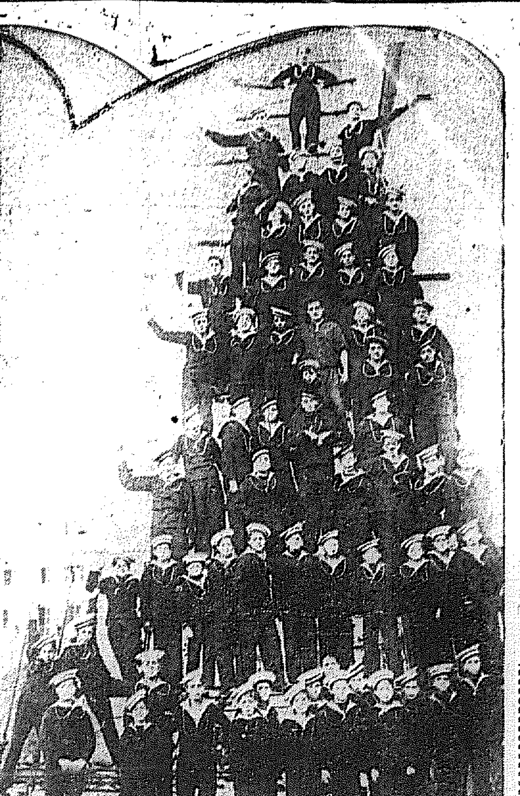

## ファシスト少年海洋團

普通の海洋少年團ではなくてファシスト少年海洋團と麗々名乘るだけあつて立派なものだ少年時代からファシスト的な海軍の訓練を受けるのだからいづれ立派なファシストが出來るだらうとは有難い話か有難くない話かいづれにしても前途洋々たる（寫眞は整列したファシスト少年海洋團）

# 姙婦の心得（四）

醫學博士　武田正房

一般に姙娠中最も姙娠中絶即ち流產の起り易い時期は、姙娠の

**●極く初め●** 即ち一ヶ月から二ヶ月あるひは四ヶ月頃までございましてこの時期は受胎しました卵と、子宮粘膜との連絡が密接でありませぬために、僅な身體的の御無理のために受胎卵が剥離しまして、一部あるひは全部剥離して大出血を起すことが少くありません。この流產の際の出血は、突然大出血を起しては止まりますものとか、または腹痛が伴つて起りますとか、あるひは

**●最初は極●** めて少量の出血が下りものに混じて、のち漸次增量してきますとか又急に大出血を起しますとか、いろ／＼の模様であります。それ故これは極く早期に適當の處置を施しませぬと、遂に不幸なる失血死を起しますとか、假ひ失血死を起しませんでも瀕死の狀態に陷ることはしば／＼あります。また流產しかけて、それに細菌の傳染を受けましてつゞいて種々の病氣を起すこともございますから特に御注意をなさらなければなりませぬ。

**●次に姙娠●** の中で比較的安全とせられて居りますのは、五ヶ月から七八ヶ月までの間と申されて居りますが、しかしこれも絕對のものではございませぬ。若し流產或ひは早產がありましてもこの時期が最も安全に經過することが多いといはれて居りますのは幸ひに、胎兒が出で、さりして胎盤が娩出せられましても割合に

**●出血が少●** くてすむといふ點が、たゞ惠まれるだけでございまして、決してこれとて安全なものではございませぬ。更に姙娠の末期、即ち姙娠九ヶ月或ひは十ヶ月に入りました時分になりますと、身體的に僅な無理をしますことが早產を誘發する原因となるのでございます。故に姙娠末期になりますと遠くに外出するとか、旅行するとか、または運動に出かけるといふやうなことは

**●注意なさ●** る方が宜しうございます。萬已むを得ない旅行の場合には所々にてお休みになられる方が宜しう御座います。例へば釜山から東京までどうしても行かなければならないといふ樣な場合には關釜連絡船にお乘りになりまして、下關及び京都等にて一泊なさいまして、身體を休ませてだん／＼に東京の方にお近づきになる方が宜しうございます。また

**●田舍の方●** に御親戚を御訪ねなさるとか、あるひはどうしても出かけなければならないといふやうな御用事が出來ました場合には自動車の後の廣いところに橫になりまして、靜かになさいまして、殊に道の惡いところはソロ／＼自動車を進行していたゞくといふやうに細心の注意を拂つて出かけられる方が宜しうございます。これは要するに、姙娠中には

**●平常行ひ●** つゝある家事の用件は、強いてやめることはいりませぬが、世の中には常々その健康なるのにまかせまして、また從來の姙娠がいつでも順調に經過したといふことに馴れてしまひまして種々の病的變化が現はれて居りますのにもかゝはらず、長時間に亘るところのお裁縫とか、またはお洗濯とか、張り物、あるひは

**●子供を長●** くおんぶして出かけるといふやうなことを平氣でやられて居る方がありますが、これは最も危險なことでございます。殊に重荷を持ち上げますとか例へば漬物の重石を持ち上げますとかしますことが流產あるひは早產を起しまして、中には胎盤の早期剥離等を起します原因となるのであります。そこでこの為に折角姙娠されました赤ちやんを死亡せしめたり、また母體に出血を來し遂に死にいたらしめることがあります。これ等は

**●初姙婦に●** は稀れに往々樣子が分らずに無理して起つてくることもありますけれども反對に數回お產をなさいまして、姙娠に慣れ切つて居るやうな方に多いのであります。かゝる婦人は姙娠に馴れ過ぎまして、これ位のことでは平氣といふやうなことから無理をせられることが原因となつて、取返しのつかないことになるのでございます。でありますから

**●汽車汽船●** 馬車人力車バス。自動車等に乘りまして遠方に出かけるとか、嶮しい坂路を登りますとか高い階段を上下しますとかダンス馬乘りをしますとか言ふことは姙娠中の何れの時期を問はず、おやめになられることが最も安全な方法と考へられます。

## 新○夢▲判○斷（上）

夢は美しい。神秘で。であり・人間の綴ふ詩法である。ドリーム！ドリーム！夢を樂しむ人間は朗かで素直だ。見ようと思ふ夢はなか／＼みられない。まゝならぬ所に堪らぬ魅力と愉快さがある。善くない夢は眞に唯けせる。善すぎる夢は川へ流せ。兎も角。果報は寢て待て。

○花束又は花園＝自分のまだ知らない陽氣な土地へ移轉する知らせ　○榮草＝贈物を受ける　○青いヒアシンス＝昔の戀人と再會する　○赤いヒアシンス＝戲れ、或は遠方の男から消息をうける

○赤いバラ＝幸運中の幸運を代表するものです。完全に戀をかちうる知らせである　○偉心草＝意外な財寶が這入つて來る　○花摘の夢＝正によいチヤンスに遭遇してゐる時であるから、時を逸せず自分の仕事を進めてよい。この夢は自分の『力』を敎示するものであるから、不安なく努力して御覽なさい。

乾草幸運をかち得ます　○花に水を遣る夢＝家內の誰かゞ病氣する　○花束を飮んだ土に昇る夢＝凡ゆる障害に打ち勝つて名聲を博す　○猫＝眠つてゐる猫の夢は幸運の現へられる夢。自分の方へ向つて猫が步いて來るのは、女の友達に離反される兆　數匹の猫が集つてゐる時は自分の戀愛事件をうつかり友人に話してはならない。中傷されることを警告する夢であるから　○犬＝一匹又は數匹の犬の夢は一人或は數人の人から讚めそやされる印。犬が自分に飛かゝつて來る夢を見た時は迷はずに結婚問題をきとめるがよい。

## 初老の人は何故腰が痛む
### ―腰の曲る前兆

**年** を取ると腰が曲ります。お正月に海老のやうにお飾りに用ひるのは海老のやうに腰が曲るまで長壽を保ちたいと云ふシンボルからです。しかし年を取つても腰の曲らない方が良いのですが、一般にはそれが仕方のない現象として矯正しないのは間違ひです。ではどうするが良いかと申しますと、四十七八歲頃、腰が曲りかけたら、整形外科のお醫者に見てもらつて、コーセットを使用すれば、二年位で直つてしまふものです。已に相當

**曲** つてしまつた人でも或る程度までは矯正する事が出來ます。ではどうして腰が曲るのかと申しますと、生理的に起るものです。四十七八歲位の婦人には特にそれが甚だしいものですが、その年頃になると背推骨が軟化するのです。初老の腰その軟化によるものなのです。その時期にその儘にして置いたり、お裁縫などして、つねに腰を屈めてゐると何時の間にか腰が伸びなくなつてしまひます。なほ他の原因として

**若** い頃に苦勞しすぎたり、偏食したりすると曲つてしまひやすいし、又過勞によるものもあります。それで大體五十歲前後になつたら腰の曲るのを防ぐのが良いのです。腰の曲るのは老人性彎背と稱へられてをります

## おめでた

セウルプレス

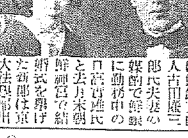

朝鮮銀行支配人吉田熊三郎氏夫妻の媒酌で朝鮮神宮で結婚式を擧げた新郎は東京出身朝鮮銀行勤務中の……氏と新婦は……（寫眞は新郎新婦）

## 事變寫眞展
### 橋詰吳服店で

府內本町三丁目橋詰吳服店では一月卅一日より二月九日まで滿洲事變寫眞展覽會を開催中だが店內期間中は在滿軍隊慰問デーとして買上高一圓毎に慰問券を出し店內備付けの慰問箱に入れこれを全部滿洲軍隊へ贈ることになつてゐる買上五圓以上は滿洲事變寫眞帖一部宛贈呈する

## 珍らしき 鵠の飛翔力
### 農林省の標識環鳥が咸南で捕獲さる
吉田雄次郎氏談

昨年九月一日咸南端川郡何多面相子洞里の李鳳洙なるもの方同地で捕獲した鵠に農林省の標識環六五四四四號が卷き付けられてあつたので道知事から本府殖產局農務課狩獵係に報告があつたので、依て農林省から放翔する標識環回收の依頼があつたのであるから其旨通報して置いた處今回農林省で調査の結果右は昭和五年十二月十一日宮城縣南加郡北郷村で放翔した鵠であることが判つたので農林省畜產局長から直接本人に記念品を贈つて感謝の意を表する事となつた尙ほ鵠が內地から飛翔して南鮮を經て北鮮で捕獲されたと云ふ事は珍しい事實である。尙ほ農林省では各府縣に狩獵係の職員を配して每年數千羽の野生鳥類を捕獲して其の左脚に標識環（番號入り）を附着せしめ之を放翔して渡り鳥の繁殖地、越冬地、經路時期其他生態上の事項を調べ有益鳥類の保護の增殖を圖る參考資料として居るので飛翔力の強い渡り島は我朝鮮と密接の關係があるから、朝鮮の狩獵家は捕獲した鳥類の脚には常に注意を願ひ度い

## 東京驛に着いた名譽の負傷者

滿洲の荒野で兇惡なる匪賊と戰ひ殘念にも敵彈のため名譽の負傷した名譽の負傷者四十九名は二十日午前七時四十五分タンカに乘せられて東京驛に着いた

## えんげい

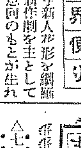

## 東京劇界便り

歌舞伎界の若手新人が形を網羅し、大衆的の新作劇を主として上演せしむる意向のもとに生れた

▣『新作座』は愈々二月一日より淺草松竹座に於て初公演を開くがこの『新作座』を迎へるに當り松竹座では舞臺を新に張り換へ廻り舞臺も電動力を使用し其他場內見物席等の改善を行ふ等面目を一新した

▣出演俳優は延升・猿助・源十郎・又五郎・蔦之丞・しうか等に八百藏・もしほ・菊之助・正太郎・勝太郎・村右衞門・高助等にて狂言は與之部（十二時開演）第一が家老と足輕と娘との聊ら

## 映畫界

▣二萬圓にて演出は豐澤太郎、第二は舞臺裝置伊藤熹朔、第一は金子洋文氏の『足輕は強いぞ』、金子洋文の『忠臣蔵』をかち得た

▣長谷川伸作の『第一の春』四幕にて新宿の二人が二人きりの時間を求めてまこ／＼する喜劇。第四は長谷川伸の新作、泥棒と兵隊の變理を描いた『縄抜け治兵衛』五場にて裝置敏馬英一、値段（一圓八十錢）のみ興行すると

▣淋しい二月の日本映畫外國映畫が箱揃れなしの積極的封切をするのは關西サーキットの對抗激甚な爲めもあらうがS・Lの『いんちき商賣』『ワーピイ』『旅愁』等が二月初旬の陣容、新興系が『トレイダホーン』その他の大作で縣ふに比し日本は極めて淋しく松竹が初旬『思出の記』を豫定してゐる外、一月末から二月へかけて『君と別れて』『春は何處から』、『春の嘆き』、それに日活映畫の『金色夜叉』と、若き日の感激』の前篇、松竹は先づ中村のドローウイング・パワーと見られ、日活は少しく消極にすぎて寂しく河部五郎の『見返り田島』『鶴と女房』などであるが、新興キネマは『太平洋』『身代り紋三』で比較的優勢を示し、東活が『天地開山』の出演陣』等をそれ／＼初旬ものとしてゐる

▣新興の『吉野騎馬隊長』新興キネマが教育映畫部及び陸軍省後援の下に製作中の『古賀騎馬隊』は目下第十六師團騎兵隊の應援を得て連日壯麗な撮影を續けてゐるがこの主題歌『噫吉野中佐の騎兵隊』は松本英一作詞、近衞十九二、眼部良一作曲、横田良一、黑田進蔵唱でレコード吹込を終へた（歌詞略）

## 中央館

（二日から）▲『戶田長八郎』十卷阪東好太郎、鈴木澄子主演▲『放浪の王者』十二卷パ社特作

## 將棋新手合（六）

於東京市日本橋區蠣殼町二ノ五　讀賣本社將棋所　（四段坂口允彥　四段芦澤眷吉）（（評は土居七段の記錄）

平手　先手　▲四段坂口允彥　△四段芦澤眷吉

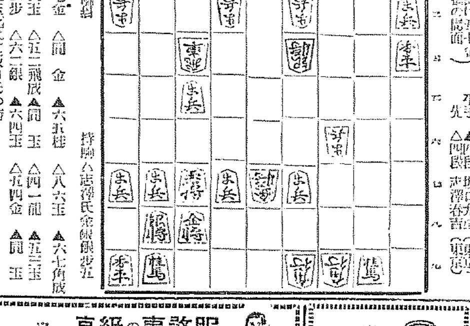

持駒△芦澤氏金銀步五

▲七四步　▲六七金　△同金　▲六五桂　△八六玉　▲六七角成　△六八飛　▲五三玉　△五二飛成　▲同玉　△四一龍　▲五三玉　△五二龍　▲五二步　△六二銀　▲六四玉　△五四金　▲同玉

（評は木七段評）▲四五玉迄にて坂口氏の勝

已むを得ない

（後手）六七金とより、自玉の危險を除き、二枚角の運用を圖つたのは良い順である

（先手）八二飛打は、敵玉の頭が薄くなつてゐるので見込が無いが敵の陣手を狙ふ意味である

【總評】本局の相懸り戰は、當分の硏究に屬する部であつて、先手方の致勝率が多いので目下疑問とされてゐるのである。而して先手方が三五步と突いた爲め後手方の策戰に陷まつた事となつた。三七桂と跳ねる戰法を採れば相當へ以下苦鬪努力を拂つて、先手方は形勢の挽回に盡したが、後手方の攻防手段が功を奏して遂に最後の月桂冠を獲たのである

## 2日 公設市場 小賣値段

牛肉ロース三〇〇グラム六〇錢　同上肉同二八〇豚肉同二八〇錢　肉同五二〇鷄卵八大十ヶ三五〇　同地場大同四〇〇同同洗同三五〇　メリケン粉三〇〇グラム五五

## ラヂオ　JODK　三日（水）

午前一〇時三〇分　氣象概況、各地天氣豫報　仁川觀測所發表
同一〇時四五分　料理獻立『調烹』　女子專門學校
日用品値段　京城府廳發表
同一一時五九分　正午の時報、ニュース
午後〇時三〇分　講談　彌作の鎌腹　筑波さか江
同一時〇〇分　趣味講座　一九三二年のスポーツ界（三）　李瑞寧
同二時一五分　家庭講座　新卒業兒童の父兄へ　京畿府伽小學校主事　市村秀志
同四時〇〇分　ニュース、公示事項
同四時四五分　ラヂオ體操、職業紹介事項、今晚のプログラム發表
同六時〇分　童謠と童話　一、獨唱『あした』　大木榮代　二、合唱『春の風』　若葉會員　三、合唱『お山の細道』　四、童話『三番目の地藏さん』　三浦靖
同六時三〇分　英語講座（A）初等科（十一）　村岡博
同七時〇分　ニュース、公示事項、翌日のプログラム發表
同七時三〇分　講演　內地米界の近況　加賀卯之助
同八時〇分　三絃獻新曲（A）
一、新組獻　冬ぞにうたふ
二、旅行組曲集　（イ）侍ニッポン（ロ）有憂華の歎（ハ）酒は涙か溜息か（ニ）妾この頃變なのよ
唄　新駒　同　小房　同　定子　三絃一番　節子　同　玲明　同二番　定子　園

同八時三〇分　琵琶（A）『北溟鼠』　旧日少佐作詞　豐田旭穰作曲　豐田旭穰
同九時〇分　室內樂（A）
一、三重奏嬉遊曲　テレマン作曲　アレグロ　ラルゴー　アレグロ
二、（イ）インヴェンション（チエンバロ獨奏）バッハ作曲（ロ）ガヴォット舞曲（ヴァイオリンとチエンバロ合奏）ピパー作曲
三、三重奏　奏鳴曲……ビュックステヒユーデ作曲　アダヂオ、アレグロ　アリエッタ　ラルゴー・ヴィヴァーチェ
シュナイダー・トリオ　クラヴィ・チエンバロ　アナトール・フイーテ　イングホフ・シエル　ヴァイオリン　レミア・ヴァシュヒツ　チエロ　ヴォルフガング・シュナイダー
同九時三五分　氣象概況、各地天氣豫報　仁川觀測所發表
同九時四五分　西道雜歌　一、愁心歌　二、出の歌　三、寧邊歌　四、アリラン打鈴　巫女歌　李映　山紅

### 料理　午前一〇時四五分

『調烹』▲材料　油揚（いなりずし用）五枚、豆腐半丁、人蔘少々、芝海老十尾程、椎茸三、四枚、グリンピース干瓢少々、だし、みりん、醤油、砂糖

### 講談　午後〇時三〇分

#### 彌作の鎌腹　筑波さか江

神崎與五郎は愈々關東下向に際して永年逢はなかつた兒の彌作に逢ふ可く高崎村を訪れた。與五郎の代官の娘に懸想され彌作は與五郎の心中を知らず弟の出世と計り満悦で之を承知して了ふ。與五郎は兄の切なる身を思ひ逃れて仇討を打明ける。彌作は初めて弟の意中を知り代官の方は自分が悟ると話してゐる最中を代官に立ち聞きされ、遂に止むなく彌作は鐮鑑を以て代官之木夫を打ち殺し已れは草刈鎌で腹を切つて弟與五郎を江戶に發足させろといふ義士仇討の前聞を一席

### 家庭講座　午後二時一五分

#### 新卒業兒童の父兄へ　市村秀志

新に出る春の若草と一緒に新しい希望と喜びとを抱て兒童達は夫々の進路を或は卒業を樂しんで居りますが然し又其の反面には如何なる學校を選んで進む可きか乃至如何なる社會に出る者は如何なる職業に就く可きかに關して其の小さき胸を痛めてゐるであらう事も考へられるのであります而して之等の未だ思想の固まらざる、何等社會的智識の備はらざる兒童達の指導者として其の職の或は學校の誤らざる選擇の助言者としての責が其の等兒童の父兄に在る事は多言を俟たないのであります、しかも現今の社會は益々生存競爭激烈を極め其の方針の決定が個人將來の話題に重大なる影響を及ぼすが如き憐れにあるに於て其の責任たるや愈々重きものがあるのであります他面又之等の新らしき、穉き社會人の群を受け容れる社會に於ても其等の人々の幸福と誤りなき成長を祈り、指導することも當然の社會道德であり、又那邊繁榮の一策であるますから、其の意味に於て此處に新卒業兒童を持たれる父兄並一般社會の人々に對して希望の一端を述べて置いと存じます

### 童謠と童話　午後六時〇分

童謠　一、あした
1、お母樣泣かずに眠んね致しませう、赤い御船で父さまの歸るあしたを樂しみに
2、お母樣泣かずに眠んね致しませう、あしたの朝は濱に出て歸るお船を待ちませう
二、春の風　知らぬまに柳の芽が出て居りました、何時のまにか吹いて來たのか春の風、いまに野山の草に木に、綺麗な花が咲くでせう、吹けよ、吹けよ、春の風
三、お山の細道　お山の細道は、だれ／＼通る、だれ通る狐の親子の通るみち、月夜にためきの通るみち

童話　三番目の地藏さん

時夫さんはお父さんもお母さんも亡くなつてお爺さんとたつた二人でお豆腐を賣て貧しく暮して居りましたが其内にお爺さんが病氣にかゝつたのでお藥を買ふ金をお隣の權助さんに借りに行きましたがケチン棒の權助さんは貸して吳れません、お豆腐を賣りに行つても賣れませんので時夫さんは泣き泣き相な顏で歸つて來ましたすると地藏さんの所に來ると急に誰か叫をうたふのです、よく見ますとそれは三番目の地藏さんでしたさうして其の地藏さんの唄の通り地藏さんの前を掘ると澤山な金が出て來ましたこれを知つた慾張りでケチン棒な權助さんが早速時夫さんの眞似をして三番目の地藏さんの前を掘つた處が澤山な蛇がニヨロ／＼と出て來たと云ふことです

### 講演　午後七時三〇分

#### 內地米界の近況　加賀卯之助

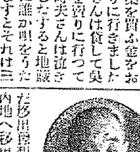

加賀氏は我が米界の權威者で久し振りの入城を期として內地米界の近況を語されることになりましたが内地米界の近況を朝鮮の米穀當業者及米の生產關係者にお知らせすることはまだ／＼たが移出豫想額の三分の一だけを內地へ移出したのみで三分の二を殘して居る朝鮮に對して必要なことゝ信ずるのであります。內地の現在は罷敗も五千五百二十萬石と定まつて本年需供の前途も大體把ではありますが豫想が勝つ様になり大體七千四百四十萬石が少なく共七千三百六十萬石これに對して消費が七千萬石から七千二百五十萬石として理想の持越九百萬石と見れば三百五十萬石から二百萬石位の補給を必要とするのであります。斯く觀じ來ると前途の供給不足は免かれず延ては外米政策にも若干の考慮を必要とし米價の前途も高値を豫想されるに到りました、詳細は放送に譲ります

高級の事務服　男子用（男用、補助用）……二、五〇〇　同上　……一、八〇〇　黑綾寒子地……二、〇〇〇　黑綾寒子地……二、四〇〇　事務用腕カバー朱子……八〇〇　紳士用黑綾事務服……四、八〇〇　黑絹毛朱子地　色朱子……三、〇〇〇　色朱子　上……一、八〇〇　府內御希望　地方代引　京城府長谷川町一〇三　高野製作所被服部　電話本九一〇二、二三六番　振替京城一六〇六番

修繕は安くてうまい　南大門通二（青木堂西）竹內時計店　電本四一一一番

藥　店取扱品の　卸問屋　合資會社　大黑南海堂　釜山府辨天町壹丁目　電話四一〇五、一七一二・一四〇五番

絕對カブレぬ　白毛染の出現!!　……　經濟的　……　マカブレ　……　仁川府宮町通　藥化學研究所　定價七十錢

絹ミスカ　極上絹糸製　發賣元　吉備商會

優良品豊富ト低廉　小鳥用（特價品）高サ六尺　横巾二間　長サ二間半　二三〇圓　高サ五尺　横巾五間　長サ二間　一〇圓　高サ九尺物　各種　タカ笛　一個　三十錢也　兎網、雁鴨用各種　鳥モチ、アリ　御注文次第直送ス　京城府永樂町二丁目　電話本局三二一四番　振替京城三二八番

養鷄及家畜飼料　（御注文次第直送）（電話本局五四二番）京城府南米倉町　澤浦精米所飼料部

鮮滿ノ權威　味噌・醬油　ヤマミル　美味・芳香　廉價・德用　朝鮮平壤府　宮川釀造所

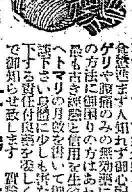

月やく　安全流下の責任藥　不安なトマリで氣分惡るくムネツカエ食慾進まず人知れず御心配の方　ゲリや服藥のみの無効藥に失敗し手當の方法に御困りの方は永くこれが最も古き經驗と信用を生命とする私方へトマリの月数を書いて御手紙で御相談下さい良藥に少しも害なく安全に流下する責任付良藥を姿しく祕密に無料で御知らせ致します　實驗者大喜び　大和國生駒郡富雄村　辻野莊園　電話二〇〇番・三〇〇番　御注意　最近人迷はせの無効藥多し類似の粗品を御購入の御誤り勿れ

第二回　日本百貨輸移入之近路開拓　東京大阪名古屋百貨大殿堂　春、夏、商品　朝鮮滿洲百貨大見本市（附設日本各種商品展覽會）　優待會　期　昭和七年二月二十三、二十四、二十五、三日間　場　朝鮮京城南大門前京城商工獎勵館　方法　旅費支給（買上高ニ應ジテ）景品抽籤、記念品贈呈、中食獻呈、其他多數　招待券請求ハ居名捺印二月十五日迄申込者ニ限リ送付　主催　東京市神田區仲猿樂町五　東洋通信社　韓旋部　後援　京城商工協會

ぢ專門（入院隨意）　京城府蓬崎町七番地　野崎肛門醫院　電話龍山九九三番

於第二回全鮮酒類品評會優等賞受領　鮮內第一酒　品質第一酒　賣行第一酒　釀造元　仁川　京城　增田屋商店

# 起死回生の人蔘も 薩張り効果がない
## ＝對支時局の余波を受けて＝ 賣行バツタリ止る

◇青島近局の開城人蔘畑◇

朝鮮と云へば人蔘、人蔘と云へば朝鮮を聯想せしむる人蔘輸出が計らずも日支紛擾に捲込まれ賣行全く杜絶し、耕作者を始め販賣局、特約拂下げ輸出者たる三井物産に、甚大なる痛威を與へてゐる。即ち人蔘輸出は販賣局の紅蔘その他の白蔘を合せて年額二百萬圓乃至二百五十萬圓、主たる輸出先を支那としてアメリカその他に年々三井物産の手によつて輸出され、品質形態に於て世界に

### 朝鮮の存在を強調せしむる

ものであつたが、昨夏鮮支人衝突事件以來その輸出は抗日會その他の阻害をうけて漸次減退し、満洲事變以來は全く杜絶するに至り、輸出者三井物産では處分に憂慮の困難に陥ひて倉庫に保存中の紅蔘一千九百斤を朝鮮向に積戻した上海、廣東の各港の在庫をも極力朝鮮に積戻す模様であるが、

### その積戻しも 支那の動亂に

よつて保險會社に躊躇の傾向が甚大で、三井物産はその對策に頭を悩ましてゐるが、右の如き事情であるから今秋の人蔘耕作を如何にすべきか、商品を如何に處分すべきか、何れにしても直接間接の影響は免れぬことゝて開城財界は甚大なる痛威をうけ、中間に立つ專賣局、輸出者三井物産共に成行を憂慮してゐる

## 支那では必需品 事變が片付けば問題はない 專賣局では樂觀

人蔘の賣行杜絶状態について專賣局開城出張所では語る

專賣局としては昭和六年産紅蔘は既に三井物産に拂下げ直接の影響はない譯である。然し市況が賣行杜絶を續けるとなれば非常な問題とならうと思ふ。當局者としては支那の動亂も一時的であり、支那の人蔘需要は根本にねざしてゐるものであるし感情的對立による賣行杜絶といふよりも、抗日會の威迫その他に基づくものであるから事變終熄後は需要が喚起されると樂觀してゐる。唯一年或は二年も賣行不振を續けるとなれば自然市價が下落し耕作者に痛威を及ぼすかと懼れる、御承知の如く人蔘は五年生であり、栽培に自由の調節がなし得ないから……

## 保存も危險で 仕方なく積戻した 處分に手を燒く三井物産

満洲事變以來全然賣行杜絶に陷り今次上海動亂によつて保存すら危險に陷つた人蔘の一手引受輸出の三井物産では上海支店人蔘掛池田氏が急遽來城し、京城支店の永井氏と共にその善後措置の打合をなし、地元業者と懇談するべく開城に出張中であるが、同支店では語る

人蔘輸出に着手して以來二十年になるが、斯る困難に逢ふた事は今回が始めてゞある。從來專賣局より拂下げを受けると直ちに支那に發送し多くは上海に保存して需要に應じて賣つてゐる、これが朝鮮物の不完全な倉庫、氣候等では永く保存に耐へないからである。然るに昨秋以來全く需要不振で特に今次上海動亂は貯藏保管すら危險となつて來たので大損保存の分を積戻したのである。その他については保險關係上どうなるか、今のところ決定してゐない。支那の需要そのものは杜絶するものではないと思ふが、何日がいくら熱烈とならうと信ずるか、何時まで續くかそれが需要の紅蔘である。從つて拂下價格、耕作者の經濟その他種々の社會問題も派起して來やうし困つた事である

## 菅原東拓總裁 滿洲視察を終へ 三日朝歸城す

東拓の滿洲大連出張所に伴ふ懸案の事務處理の目的で久しくハルビン、大連、奉天方面を視察中の菅

## 殖銀資金 差當り不要だが 二千萬圓程度の債券 思惑的に發行するか

殖銀における本年の資金關係を見るに、殖産債券の大口消化なきことゝ新規の資金需要見込みの少いために起債計畫に推移し、從つて今後金融界に大變化なき限り、例年發行する二、三千萬圓の殖産債券發行は必要としない模様である。現在においても手許資金は相當に潤澤なるため、內地コール市場に一千五百萬圓程度を放資してゐるが、內地金融市場は月末と滿洲における關係で決濟資金の需要激増し、殖近來の金融資金は各地とも不足を告げたゝめ、コールは二錢以上二錢三厘程度にまで引締つてをり、本月中旬に至れば多少の弛みを見せるだらうが、月末には再び逼迫の見込みであり、從つて殖銀に於ては今後漸次市場緩和し先行引締の見込みであり、從つて殖銀に於ては差當り不必要ではあるが、思惑的に二千萬圓程度の債券發行を企劃するかも知れぬと觀測される

## 寫眞相場から 地株中心へ 舊殼を拔ぎ捨て 朝鮮取引所の飛躍

內地株中心の寫眞相場から、公定相場作成の使命よりも、投機助長機關の一つを免れなかつた京取より脱して朝鮮取引所ではいよいよ地株中心に鮮內株の權威ある公定相場をつくるべく、現在の有名無實の長期取引を換興し、二部制への計劃は着々と進められてゐるが、山崎營業課長の手によつて具體化し二日その大綱を取引員組合委員會に諮り、その意見を參酌して十五日頃より實施する模様である。その內容は現在朝鮮取引所業務規程中の長期取引に買物取引の業務規程に基いて立案されたもので、地株取引の振興と、現在現物團の手によつて行はれてゐる現株取引を市場に勝ひすべく鮮內の特殊事情に基づいて計畫されてゐるものである。鮮株は短期人氣株を除外し而も短期取引は十株を一單位とせる端株の取引を許す模様で、限月を當中先三限となし現在短取引の足らざるを補ひ、證券取引の實情に適應せしむるものである。その銘柄は大體左の如くであるが二、三種の變更が行はれると見られる

朝取、朝取新、東拓、東拓新、朝鮮紡織、東洋拓殖、同新、朝鮮銀行株、同新株、殖産銀行株、同新、金剛山電鐵株、同新、朝鮮鐵道株、同一新、二新、三新、四新、京南鐵道株、京東鐵道南朝鮮鐵道株、商業銀行株、同一新、同二新、漢城銀行株、同新、電氣興業株、朝鮮土地經營株、安取株、その他

內地株は取引員委員の建議に基いて決定する筈

## 朝取を母體に 金融會社 ――證券取引の圓滑へ 近く蘆を上げる――

朝鮮取引所の證券部金融機關として設けられる金融會社の計畫は、證券取引の圓滑を計る爲に一日も早く具體化の必要あり、秋山常務理事、田崎支配人、横山會計課長の手によつて定款案の作成を急ぎつゝあつたが、二月漸く脱稿し一應理事會に諮つた上近く正式認可申請を本府に提出する事となつた。資本金は所謂の如く一百萬圓、四分の一拂込

發起人は市場當事者及び朝鮮取引所取引員にして發起人設立、事務所は朝鮮取引所本店に設置される模樣である。而してその業務は京取の行へる代行貸付業務、證券金融及びその仲介、有價證券取扱にその代行、その他之に附帶する金融業務を營むものである。之について秋山朝取常務理事は語る

證券取引の圓滑を計る爲には是非共證券貸付業務代行の機關が必要である、證券業者に於ては之を希望的に附帶業務として營んでゐたが、朝鮮取引所に至りよつてこれは中止の止むなきに至り、取引員諸君は非常に多大の不利不便を來してゐる。これがため今回の設立となつたのであるが發起人設立で地味なものをつくる積りで、その實務も朝鮮取引所の現在人員をもて經營したいと考へてゐる。とにかく一日延引すればするだけ會社事務にも澁滯を來す譯であるから、早急に具體化する積りである

## 產金額增加 ◇鑛業開發會社の活躍

朝鮮鑛業開發會社の昭和六年度產金量(十月卅一日締切)は百五十五貫九百八十九匁であるが、銀成分含有量相當多量であつたため販賣價格は暴落り二百圓の値安を見、總額八十一萬二百四十二圓二十錢を示したが、前年度に對比すれば先陽金山に於て二萬圓の增額を見た外に、吉岸、新興兩山の復興を見たので著しく增大した。而して先陽は產額において雲山、遂安に次いで鮮內第三位であるが、內地人經營鑛山中では第一位である。各山產額左の如し(單位グラム)

| | |
|---|---|
| 先陽 | 四八三、九〇五 |
| 吉岸 | 九七、二八五、六 |
| 新興 | 三、六九九、四 |

## 減首五百名 朝運の整理

朝鮮運送では人件費四十五萬圓の節約に伴ふ五百人大整理に關して、竹島社長、河合專務、竹井常務、増田庶務課長及び各支店長等は朝鮮ホテルに於て密議中であるが、數日中には各支店毎の整理人員の確定を見る模樣で、整理總數は大體五百名內外と見られてゐる

## 信託增加內譯

金錢信託五社に於ける十二月末現在の金錢信託の信託は六百九十八萬六千餘圓、土地及その定着物の信託は五百六十八萬二千餘圓であり、運用の主なるものを見るに有價證券擔保貸付三十六萬二千餘圓、不動產擔保貸付九十四萬一千餘圓、保證貸付五十五萬九千餘圓である。これを聯合施行前の十一月末現在に比すれば金錢信託に於て十九萬餘圓、有價證券貸付三萬五千餘圓、不動產擔保貸付七萬五千餘圓を何れも增加し、保證貸付においては二萬一千餘圓を減じてゐる

## 不誠意の火保會社を 燒き盡す勢ひで委員選出 町洞總代を第一線に立て

料率引上實施以來三ヶ月、瞬々たる反對與論を大して意に留めない火保會社側の態度に憤慨した京城の實業三團體並に町洞總代會では いよいよ最後の猛運動を起すこととなり、最近開かれた府民大會の善後措置に就いての決議に基き三團體及町洞總代會を網羅して實行委員會を組織した

▲商工聯合會 戶島祐次郎、高井慶三郎
▲朝鮮協會 宮林泰次、鄭齋模
▲商工會議所 朴承稷、梁在昶
▲町洞總代會 京城側 今村佐太郎、林昌吉 龍山側 大塚勝吉 松村仁三郎 鮮人側 金鎔旭 李商儀

の十二名を選定し、三日午後三時より京城商議所において實行委員會を開き、さきの委員會に提出された今後の運動方針六項について協議することになつたが、各町洞總代を第一線に立てゝの反對運動は全市に徹底するものと見られ相當深刻となる形勢である

## 十八銀三分配當

十八銀行では一月廿八日長崎本店に於て定時株主總會を開き六年下半期決算案を附議、前期より二分減の三分配當を可決した。同行今期決算は國債減價償却に十二萬七千圓を充て繰越二十一萬餘圓を差引いて居り、動産保險による減損に繰越付大體同期同樣と見られる

## 商取引不振を 物語る手形 交換激減

京城手形交換所に於ける一月中の交換高は七萬九千九十三枚、三千九百六十三萬二千餘圓で、前年同期に比すれば一千五枚、四百十五萬餘圓の激減を示したこれは商取引の不振を如實に物語つてゐる

## 鮮銀券發行高週報 自一月二十四日 至一月三十日

| | |
|---|---|
| 一、銀行券發行 平均高 | 九一、三〇〇、三五四 |
| 內朝鮮外發行高 | 二〇、九九九、四四一 |
| 正貨準備發行平均高 | 四四、九九二、六六 |
| 保證準備發行平均高 | 四六、四〇八、四四一 |
| 二、週末銀行券發行高 | 九一、六九六、四三一、八〇〇 |

| 倫敦 紐育 上海 | 對外爲替相場 (二日) |
|---|---|
| 倫敦 | 一志二分ノ一 |
| 紐育 | 三十五弗 |
| 上海 | 百七兩半 |

| 鮮銀帳尻 (一日) | | |
|---|---|---|
| 發行高 | 九一、四〇三 | 減 一四 |
| 正貨準備 | 三一、二四四 | 增 二四四 |
| 保外發行 | 一〇、六五〇 | 減 五六八 |

| 日銀帳尻 (一日) | | |
|---|---|---|
| 發行高 | 一、一九九、三三三 | 增 三、三九九 |
| 正貨準備 | 四四〇、四四四 | 增 |
| 保外發行 | 五〇八、八〇一 | 增 三、六六六 |
| 貸出高 | 六六六、四四四 | 增 三、三六六 |

東京コール
翌日拂 二錢五厘より 二錢一厘
無條件 二錢より 二錢一厘
普通 二錢九厘五毛より 二錢

# 株式

## 尖端から尖端へ! 果然大瓦落演ず 國難來の懸念加る

は必然的にあらはれて、上海事件の撥大は遂に國難來へと轉化し來つた。鼎地また瞬間上げ一途を辿つた相場も悪目がつき出すに至つてゐる。株界の常として上げ相場のときには上げ材料が次から次へと止めどなく出て來るが、一轉悪目となれば無視されてゐた上海事件が重大化すると、國際調査員、アメリカの待機、英佛の動き等が如何にも氣になつて來るのではある。まづ當分のところは二十圓上げの後の二十圓下げの相場を思ふとて始り、悪目がついてゐる相場とて何時急るかも知れないからその隨浮勢を續くるものではあらうが、悪る目がついてゐる相場とて何時急る必要があるとも見られた

前場 前日國際關係を懸念して新東七圓棒下げを演じて顛末を推移を辿りし折柄、今朝は愈々形勢の重大化に國難來の懸念も加はり日米開戰論の反落から寄付より

**不勢を呈し東新百五十八圓八十錢と七圓安大新七十一圓七十錢と五圓安朝取新二十一圓七十錢と二圓安**と一齊に崩落けて始り、續いて硬派の狼狽的投げ物も殺到したが依然として大商筋よりの買物もあり軟派の利喰ひ戻りも入り、急落後もあつて保合を新東は五十八圓圖中心の往來に大商盛を避けつゝ九圓十錢と止め、大新も二圓六

### 大株後場延會

大阪株式市場は形勢一變反動に大商內出來し精算整理の爲め三時半より立會を延期した

### 東株後場休會

東京株式市場は急反落に市場大取引混雜整理の爲め後場は休會となつた

### 尚深押すか 硬派の最後的の投げ物

上海事件の波瀾は愈々容易ならぬ事態を孕むに至つてゐる。問題は遂に支那ならず後圓の虎アメリカにある。アメリカアジヤ艦隊は戰備をとゝのへてマニラに待機し陸兵を上海に增派すると傳へる。支那は日本に乘つて國難來は遂に底の限りをつくし休戰協定は遂に破裂せんとしてゐる。前門の狼の支那、後門より虎視耽々たるアメリカ、隙あらば狙ふ英佛、正しく我が國は國難來の渦中にある。株界が日米開戰必至論も出でゝ軟弱化するとすれば、その人氣は俄然一變し前日の東新の取扱み面はなどを急ぎ、後場よりは一氣呵成の下落にあるからする。大取組の擔押は軟派の手からと割れて來るであらう

後場 前場急落から大阪側の氣配に大阪二時半立會に當所も二時半より立會を開始する事となり立會を延期した

### 悪る目をつく

總選擧に與黨必勝、穩當な人氣より政策の片鱗から爲替崩落の下にへてゐた株式は七圓下げを演じて二十一圓八十錢と稍小反撥して止めた。何分材料が大きい上海事件の悪化は何とて仕手は大氣迷に陥つてゐる

## 一月中の 現株界推移 (下) 大阪現物店調査部

朝紡 は金輸再禁止によつて紡績會社のうけたる好影響と滿洲への進出を期待され之も亦局部整今期增配を見込まれ三十二圓迄の取引があつた

東電燦株 は一時は廿九圓新一圓八十錢の安値を昨年見せたが之も亦時局影響にて思惑株として取扱はれ廿二十九圓新十二圓の高値を見せた內部紛擾動の多い此株は絶好の寶勝期の様に思はれる

雜株 では朝鮮火災、朝鮮無煙炭等殆んど變らぬ値で商內があつたが、只皮革株は好景況せられ、朝鮮運送は十三圓迄取引があつた朝鮮運送は社長の決定と內紛の解決で漸く買人氣となり十圓見當迄上つて來た、此株は十三四圓迄の通りであつた銘柄の動き左の通りである

| 銘柄 | 最高相場 | 最低相場 |
|---|---|---|
| 京南鐵道 | [illegible] | [illegible] |
| 鮮銀 | [illegible] | [illegible] |
| 同新 | [illegible] | [illegible] |
| 同銀 | [illegible] | [illegible] |
| 殖新 | [illegible] | [illegible] |
| 同電 | [illegible] | [illegible] |
| 京新 | [illegible] | [illegible] |
| 同 | [illegible] | [illegible] |
| 瓦電 | [illegible] | [illegible] |
| 同新 | [illegible] | [illegible] |
| 朝紡 | [illegible] | [illegible] |
| 朝鐵 | [illegible] | [illegible] |
| 同新 | [illegible] | [illegible] |
| 同一新 | [illegible] | [illegible] |
| 同二新 | [illegible] | [illegible] |
| 同三新 | [illegible] | [illegible] |
| 同四新 | [illegible] | [illegible] |
| 同拓 | [illegible] | [illegible] |
| 東拓 | [illegible] | [illegible] |
| 同新 | [illegible] | [illegible] |
| 南朝鐵 | [illegible] | [illegible] |
| 東現煙草 | [illegible] | [illegible] |
| 同新 | [illegible] | [illegible] |

## 株式 (二日)

### 朝取短期

| 銘柄 | 寄付 | 大引 | 高値 | 安値 |
|---|---|---|---|---|
| 朝取 前 | [illegible] | [illegible] | [illegible] | [illegible] |
| 同新 前 | 延刻 | [illegible] | [illegible] | [illegible] |
| 拓新 前 | ― | ― | ― | ― |
| 鮮新 前 | ― | [illegible] | [illegible] | [illegible] |
| 大新 前 | [illegible] | [illegible] | [illegible] | [illegible] |
| 東新 前 | [illegible] | [illegible] | [illegible] | [illegible] |
| 安取 前 | ― | ― | ― | ― |

### 朝取短期建玉表

| | 賣方 | 買方 | 建玉數 |
|---|---|---|---|
| 朝取 | [illegible] | [illegible] | [illegible] |
| 同新 | [illegible] | [illegible] | [illegible] |
| 大新 | [illegible] | [illegible] | [illegible] |
| 鐘新 | [illegible] | [illegible] | [illegible] |
| 東新 | [illegible] | [illegible] | [illegible] |
| 安取 | [illegible] | [illegible] | [illegible] |

出來 短期 [illegible]枚 累計 [illegible]枚 長期 [illegible]枚 累計 [illegible]枚

### 大株短期 / 大株長期 / 東株短期市場 / 東京現株

| 銘柄 | 寄付 | 大引 | 高値 | 安値 |
|---|---|---|---|---|
| 大新 | [illegible] | [illegible] | [illegible] | [illegible] |
| 鐘新 | [illegible] | [illegible] | [illegible] | [illegible] |
| 日産 | [illegible] | [illegible] | [illegible] | [illegible] |
| 東新 | [illegible] | [illegible] | [illegible] | [illegible] |
| 日絲 | [illegible] | [illegible] | [illegible] | [illegible] |

## 期米 (二日)

### ◎朝取仁川

| 限月 | 當限 | 中限 | 先限 |
|---|---|---|---|
| 前場 一節〜十節 | [illegible] | [illegible] | [illegible] |
| 後場 一節〜七節 | [illegible] | [illegible] | [illegible] |

### 東京期米

| | 當 | 中 | 先 |
|---|---|---|---|
| 前 寄 | [illegible] | [illegible] | [illegible] |
| 後 引 | [illegible] | [illegible] | [illegible] |

### 大阪期米

| 限月 | 當限 | 中限 | 先限 |
|---|---|---|---|
| 前場 一節〜十節 | [illegible] | [illegible] | [illegible] |
| 後場 一節〜六節 | [illegible] | [illegible] | [illegible] |

大阪期米 引締氣配 一五圓八十八錢

### ◇兵庫 ◇下關 ◇名古屋

| | 寄付 | 前引 | 後場 |
|---|---|---|---|
| 兵庫 先限 | [illegible] | [illegible] | [illegible] |
| 下關 先限 | [illegible] | [illegible] | [illegible] |
| 名古屋 先限 | [illegible] | [illegible] | [illegible] |

大阪市中相場 ストリクトミドリング、ブローチ、ベンゴール [illegible]

## 鮮內各取

◇釜山 ◇大邱 ◇群山 ◇木浦 ◇京城 ◇鎭南浦

| 取引所 | 限 | 前寄 | 前止 | 後寄 | 後止 |
|---|---|---|---|---|---|
| [illegible] | [illegible] | [illegible] | [illegible] | [illegible] | [illegible] |

現物 [illegible]

## 市況 (二日)

### 大阪棉花

| | 前場 寄付 | 前場 同引 | 後場 寄付 | 後場 同引 |
|---|---|---|---|---|
| 當限 | [illegible] | [illegible] | [illegible] | [illegible] |
| 先限 | [illegible] | [illegible] | [illegible] | [illegible] |

### 大阪棉絲

| | 寄付 | 同引 |
|---|---|---|
| 二月限 | [illegible] | [illegible] |
| 三月限 | [illegible] | [illegible] |
| 四月限 | [illegible] | [illegible] |
| 五月限 | [illegible] | [illegible] |
| 六月限 | [illegible] | [illegible] |
| 七月限 | [illegible] | [illegible] |
| 八月限 | [illegible] | [illegible] |

◇横濱生絲 [illegible] ◎現物相場 六八〇圓

大阪砂糖前後場 [illegible]

大阪砂糖現物 日糖(ST) 十八圓三十五錢

海外經濟電報 銀塊 二〇片一六分ノ三 印米 五五〇安 棉花 休會 ... [illegible]

## 突込賣り警戒

【大阪二日發特電】時局の紛糾による雜氣投げに崩せしも安値突込賣り警戒に下支へ模様である

## 仁川移出狀況

一月中仁川港から移出せし玄米は九千四百五十六石で前年の同期に比較すると約二萬石の減少であり又白米においても二萬九千二百九十九石で前

# 米

## 時局重大化から 忽ち形勢逆轉す

前場 支那事件の重大化に對し一切合財投げを喰つて株式安に相伴つて阪地の下放れに忽ち

**人氣悪化し當二圓十九錢中二圓四十錢先二圓八十一錢と不勢に寄付**きしも續いて阪地の下放れに忽ち相俟つて一轉しなほ甚しき動搖を見せしつゝ第三節以下多少立直りたるも依然小勢祥に別値の如く大引けた

後場 前場阪仁の形勢逆轉から急軟勢を辿つた折柄、後場は更に

**く安に再び五十七錢と新安値に叩かれ引際は阪地のヂリ**高を見る保合附人氣を示したが後場は見送り終つた

## 米界展望

今節は相場の場合が減切り悪化しどうやら形勢が逆轉しさうである▲尤も下げた値幅からいふと、いふ押目とも見られるがそれにしてもこの先限が嵩くるみ廿三圓五十錢を豫想されたのがアベコベに二圓五六十錢と開かれ買方の豫測を裏切つてゐる事は何としても争はれない▲所にこゝ迄は相場とはいへない▲然し二三月相場とはいへない上げ續けた相場としては假令前途を孕むにしてもこゝの邊は相當の押目を作つていゝ所であるし人氣が無茶苦茶に買ひ進つて居るから考へるとマバラ崩ひ落しと云ふ相場が出なくてはならない所である▲斯く觀して來ると鄭氣がいゝ押目と見て買進む所に未だ買擧地があるのかも知れない▲開く所に依ると正米なんか內地には穀く所に依ると正米なんかを當中で十七萬石かの外ないとか▲當中で十七萬石から當米が減つて居る上に同當米が殆んどマバラ筋として早喰ひ相場ある事だけは誰れも疑ひない所と云ふてよからう

## 悪る目を辿る

この四月限が一般の豫測を裏切つて薄崩に出れた事はそれ丈け買豫を意味する事は勿論近再漲の前から強氣は理想一偏に買ひ辿りの採算筋の當米繫ぎを惹起してゐる

## 愈々龜裂入り

四月限が出れると同時に相場が支那事變の地合が遂に惡化せし事が支那事變の重大化に依る一時的のものであるかどうかは暫らく成行きを見た上でないと何んとも斷言は出來ないが然し昨年の十一月以來三ヶ月も上げ續けて來た相場として此邊に多少の押目を作るかが輕少である上に人氣は何所の市場も小口筋が好く當つてゐる際とて無茶苦茶に買ひ越ふて居る事や當米の限迫は鞘が上に加重して居る事等から綜合すると確かに龜裂の入つた相場と見る事が出來るのみか若し此邊で更に四五十錢も安くなるとせば當中の如きは買方中に處分される玉が多く丈けに或は意外の崩落を形ずる事に至らぬとも限らないと見る向が多い

## 採算筋逆乘替

四月限が意外の薄崩に發會して乘替への餘裕がなくなつた採算筋は今朝迎の際りに比し中限が割安を聞くに至つたので手繰米を賣繫いで居る者は期近の方が十錢方歩がいゝので中限の賣玉を期近へ逆乘替へを爲す者もあつた現に正米部では斯うした逆乘替へを二千石許り行ふた模様で目下の所採算筋としては三期中何れでも歩のいゝ限月に乘替へすべく躍起ぎの一生懸命の狀態である

## 朝取期米本玉表

當限賣方 九萬二〇〇〇 〇〇 [illegible]
同買方 九〇、九〇〇 [illegible]
中限賣方 [illegible]
同買方 [illegible]
先限賣方 [illegible]
同買方 九萬三〇〇〇 [illegible]

平より二萬二千餘石の減少を見し壓に拔正に於いて何等著しき減少となつて居る之れは鮮米が內地米に比し二十錢方沿に割高にある爲で今後共當移出不振は當分續く模樣である

## 取組高

二日前場までにおける當地短期主要株取組中百枚以上の建玉內容左の通りであつた

朝取 賣方各小口▲買方古野二〇
朝新 賣方自井一六〇吉野五〇成四二六〇松山四〇〇古野五〇立山一二〇▲買方自井一八一〇德泰八四〇京證五四〇松山四二〇古野一三七〇立山七〇〇
大新 賣方大林一〇〇自井三六〇德泰一〇〇松山二〇〇立山二五〇▲買方大林一九〇自井二九〇德泰八六〇京證四七〇松山一〇〇
東新 賣方自井四九〇山口一二〇古野二三〇四〇京證二一〇▲買方自井一、一〇〇德泰五〇松山一〇〇吉野一〇〇立山一一〇山口一四〇吉野四九〇立山二一〇

## 京城延べ 阪仁悪化に急軟勢

前場 前日來硬軟材料見定め難く依然浮動を續くるのみであつた折柄、今朝阪仁の形勢惡化を眺めて一回三市二十一圓四十九錢三末二十二圓十九錢と氣配よく寄付き強調に [illegible] を演じて始つたが、續いて株式の瓦落から安値思の賣物が控えて硬派の利喰投げもあり二回には五十錢から四十三錢と押し更に三回には四十錢も見せたが、仁川の稍安定から歩々返し四回には四十九錢もつけたもの〃阪地の更に不勢から六回には三十二錢と崩れ不勢商儘推移した

寄附値 ▲一回三市二十四九…四五、三末二…六五…五九▲二回三市二二五…二九、三末三〇、四五…四三▲三回三市二二〇…三〇…四八▲四回三市二二四九…四五▲五回三市二二…三末二二九、三末二二二…一八、三末二三五…三九

算定 二中二〇…一〇…二九
〇…三中二二二〇、三末二二二四

# 維新俠艶錄 (106)

節婦實傳

橋爪彥七氏作 竹內醉古氏畫

## 大政奉還 (七)

『何だらう?』

『何?』

『妙た雷ぶした樣だつたが』

『ふーむ』

と、中岡は、龍馬の言葉などはてんで問題にしないで、更に語つづけた。

『なア、坂本。お主はどうしても開港論を持するつもりか?』

『さうだ』

と坂本は斷乎たる口調で云つた。

『ではきくが、あの同志の盟約にある尊王攘夷、この二つの信條はどうする?』

『尊王は勿論、倒幕もよろしい。だが、おれは攘夷といふことが世界の大勢にさからひ、人類の平和を無視する事について勝先生から懇々と說かれた。おれは、あの勝先生を討ちに――殺しに行つたのだ。あのことが、今になつて、どのくらひおれを益したかを思ふと、よく斬らなかつたと自分ながら吻つとするよ。あの時、勝先生を斬つてゐたら、一生おれも愚人で終つたらう……』

坂本は佐平と客間を見つめてゐた。いや客間を見詰めてゐるのではなくて、「まだ幕府開國論者を屠る!」といつて、はるばる彼が江戶表に行つたときのことを想ひ出してゐるのだつた。

それは……

江戶の赤坂氷川の附近だ、通行人もなくなつて、ひつそりとした夜の五つすぎだ。眞田信濃守の屋敷の樹々が稍の枝を往來へ差のべて、明神の森と相對して、往來を一層暗くしてゐるところだ。

溜池の方角から人の足音がして、くろのやうつと暗のなかから誰かしながめてゐる侍があつた。

『來る……』

それが、坂本龍馬自身なのだ。

誰を待つのか狙ふのか、彼は、忍び足で明神の樹蔭に隱れた。

溜池の方から來たのは矢張り侍だつた。

しつかりした足どりの、おちついた物腰が格好である。

と……

その侍が社前を通り過ぎやうとして間髮……

『おい……』

と、烈聲を飛ばして龍馬は侍に斬りつけた。

殺那、その間一髮に體をかはした侍は、一歩飛び退つてすぐ身構へてゐた。

『何者だ!龍馬と知つてか?』

と、頻々肚に應へるやうな聲だが龍馬はそれに答へなかつた。

續いて激しい二の太刀を送つた。――が。これもまた見事にはづされて、瞬の髭は早くも眞田邸のなまこ塀を背に。

『土州の坂本だの』

燗眼に見透されて、龍馬はなほも苛つた。

第三の太刀!

それも無駄だつた。然も相手の侍は今だに腰の刀に手もかけず、平然として白刃を避けるだけだ。

『若いぞ』

と、靜かに云つて、龍馬の焦れるのを嘲るやうに

『惜しいかな。力を振り廻すのは、それからでも遲くはあるまい』

龍馬は、もう力を揮ふ氣力を失つてゐた。

既に剣客として、入り込んだ自分を知つてゐて、そして嘲笑の間に、自分を坂本だなと斷定する高眼に、彼はどの志士も、流石に舌を捲いたのだつた。

株式現物專門 京城明治町二丁目 大原現物店 本局 一八九三番

期米 賣買 仁川米豆取引所仲買店 新田義民商店 仁川海岸町三丁目 電話長 二〇四・〇・二四六 (タネカ)

ネツトール カゼネツに一番よくきく 販賣店各地にあり 京城府明治町二ノ八八 本舖 林藥房

西原 [illegible] 院

國粹銘菓 たちばな

京染なれば京屋

代表的なら漬に 殖産なら漬 永樂町市場 本舖 田中漬物店

# 京城日報

朝刊 本紙朝夕刊共十二頁

# 中等朝鮮語講座

▲第三種受驗志願者の新光明燈！
▲合格者の上級への嚮導機關生る
▲毎月一回發行（十二ヶ月完結）
▲會費 一ヶ月分 六十錢 三ヶ月分 一圓七十五錢 半年分 三圓四十錢 一年分 六圓五十錢

上流階級の朝鮮語 田中德太郎
高等朝鮮語會話 西村眞太郎
朝鮮の「時の助動詞」に對する見解 李熙昇
漢文の國譯と朝鮮譯 李鼎燮
生きた朝鮮語の研究 李崇寧
改定諺文綴字法講義 沈宜麟
朝鮮語の音理と記寫法 朴勝彬
朝鮮語と其の奧義 林圭
朝鮮文字の歷史的考察 金允經
朝鮮文學概論 崔南善
朝鮮の이야기と演說 田中德太郎
面白い朝鮮の傳說 金井鎭
朝鮮民謠の研究 金在喆
最近朝鮮文範講義 伊藤韓堂

附錄—朝鮮總督府朝鮮語試驗問題・譯文並に合格者氏名發表

京城太平通一丁目
朝鮮語研究會
振替京城七六六番 電話光一六〇六番

資本金壹千貳百五拾萬圓
橫濱火災
京城支店 鍾路一丁目

內科・小兒科
小林病院

創立明治參拾貳年
倉庫業兼營
京城府南大門通貳丁目百拾壹番地
株式會社 朝鮮商業銀行
頭取 朴榮喆
專務取締役 堀正一

宮內省御用達
菊正宗
京城 前田商店
釜山 本嘉納釜山支店

實用新案登錄第一四〇八四〇號
米田式 籾摺切石抜唐箕 並優良なる石抜唐箕

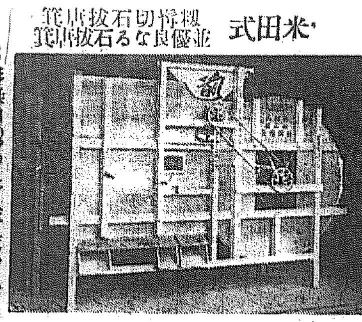

形錄申越あれば送呈致ます
石抜精選唐箕
メッチャ精選唐箕
中米精選唐箕
仕上精選唐箕
萬石通各種
但し籾摺器具は米田式を御使ひ下さい
湖南線江景上市場
米田農具店
電話五七番
振替釜山二〇二三番

（注意）玩具の如き器械と書物を賣るニセモノ現れた
溫熱瞬間療法
●疑はず來りて見學の上眞價を認めて入會せよ
（特典）本會の卒業生は無試驗で開業が出來る
官公吏の退職者、神職僧侶、産婆、看護婦其他從來在フレタ物理精神療法で滿足の出來ない人は速かに本會に來れ
大日本溫熱療法研究所
京都市川端二條下 電話上二七〇四番

全國一 カタログ進呈
…と朝顏
兵庫縣甲子園 小松園

子なき奧樣方に

永年子寶なく惱みに、服藥に、あらゆる方法に効なく淋びしくお暮しの奧樣方に私が最後にこころみて確實し丈夫な子寶を得た體驗及び調合の仕方、服用法等を詳しく無料で御知らせ致します。御手紙で御問合せ下さい
大和國生駒町山田 淺井きみ枝

せきに 喘息 內服新藥スペクトン
本舖 大阪市 小林藥學實驗所

無代進呈
めぐみのたま
コシケ子宮病に 惠の玉
ハガキ一本！
沸き返る樣な大評判
本舖 貴命堂本家

珍花
春季園藝目錄（無代進呈）
奈良縣 不二園藝場營業部

月やく
安全流下藥の大王
世界に誇り得るクナイの流經劑
名藥に國境なし
月經不順閉止四五ケ月以內の心配症で他藥効なき重症も本劑獨得の作用に依り安全流下の目的を達す
ニセモノ多シ クナイ流經劑は大師院の外で販賣せず
大阪市 大師院


# 朝鮮浦項 東洋のボルドーの稱ある ◎ミツワ農場葡萄園

○ミツワの商標を冠した各種の葡萄酒は、朝鮮浦項ミツワ農場葡萄園に歐洲産の優秀な苗樹を移植して多年苦心の結果、栽培の功の十二分に現はれた歐洲種の葡萄を原料に醸造致したものであります。

ミツワ農場葡萄園は、朝鮮慶尙北道大邱の東三十里朝鮮東海岸唯一の良港浦項（其の昔畏くも神功皇后が御上陸あらせられし迎日灣です）の市外に在りまして、其の地質と風候と倶に東洋のボルドーの稱が有ます

過般、ミツワ農場葡萄園が、前朝鮮總督の御視察を辱う致しました節も、總督が規模の廣大、設備の完全を御賞揚せられました通り、其の面積は方二百町歩餘で、高燥な丘陵地は排水理想的に雨量少く、彼の佛蘭西葡萄酒生産地と同樣に第三紀層の地質に屬し、發育の良好、成熟の優秀は將に天然に惠まれて、葡萄は能く樹上の儘に完熟し果汁に於る糖度は年々平均二十度より二十四度の好成績に迄昇つて居ります。

斯て優秀な原料は穫られ、而も醸造の設備は近代醸造化學の粋を鍾め、更に、本邦に於る葡萄酒醸造界の權威農學士仲野隆一氏監督の下に、學者が所謂『眞正にして健全』な各種の葡萄酒と、之を基礎とせる各種の優秀酒を得たのであります。是非御鑑別の上御愛飲の程をお願ひ申します。

## ◎ミツワ農場葡萄園産
## 各種自醸葡萄酒及洋酒類

◎ホワイトワイン
◎クラレット
◎スヰートホワイトワイン
◎スヰートレッドワイン
◎キユラソー
◎ベルモット
◎ミツワ規那鐵葡萄酒
◎局方葡萄酒
◎ブランデー（スヰートオールド）
◎ミツワ人參葡萄酒
◎醇良葡萄酒

朝鮮慶尙北道迎日郡東海面ミツワ浦項農場葡萄園の一部

賣捌 到る處の和洋酒食料品店藥舖等に有り

ミツワ石鹼
ミツワ家庭藥
ミツワ煉歯磨
肝油ドロップス
本舖 ◎ 東京市下谷區二長町 營業所
登錄商標 丸見屋商店
振替口座東京七一〇番

當朝鮮各地方に對しては格別出精御用命に應じ可申候間何卒弊商會へ御註文の程奉希上候

福榮商會
釜山榮町一丁目二十七番地
電話長一八九八番、一〇八一番
電略受信「フサン」「サカエマチ」「フクエ」
振替口座釜山七〇七番

## 法人登記公告
[illegible]
庭善出張所

## 法人登記公告
[illegible]
瑞興支廳

## 法人登記公告
[illegible]
漣川出張所

## 商業及法人登記公告
[illegible]
舒川出張所

## 商業及法人登記公告
[illegible]
平壤地方法院

# 敵の密集軍めがけて断然上空より○撃
## 帝國の態度益々强硬
### 英米佛領事にも通告す

【上海一日發電】重光公使、村井總領事、鹽澤司令官は昨夜から本日まで協議の結果、支那側の不誠意を指摘し日本は斷乎として○撃を加ふることに決した。尙本日午後三時英米佛三國領事に左記通告した
天候晴れ次第、北停車場、江灣、龍華等の敵軍密集地及び防禦構築地の上空○撃を加へる筈

## 夜半攻撃開始か
### 休戰協定遂に決裂
#### ＝中立地帶設定に反對して＝

【上海一日發至急電】本日の鹽澤司令官、吳鐵城、英米領事の會見に於て日本は中立地帶設定に反對し休戰協定は決裂した。右の結果日本軍は今夜攻擊を開始するものと信ぜらる。英米側は當米利加東洋艦隊司令官タイロウガ氏が四日當地に着くのを待ち對策を講ずることとなり、それまでは手を引くことに決定した

## 租界を三方から總攻擊を企つ
### 支那人を避難させて

【上海一日發電】一兩日來江灣一帶に大軍を集結しつゝあつた支那軍は交代の名目で入市した顧祝同の軍隊に程潛の軍を合し愈々對日戰鬪を決定するに至れるものゝ如く、全然防備なき租界東部より一部を迂廻侵入せしめ租界を東西北の三方面より攻擊する計畫の下に今朝來東部にある支那人全部に城内又は南支方面に避難を命じた、盛華德路ブロードウエーはこれが爲め未曾有の大混雜を呈してゐた

## 大衝突刻々迫る
### 各船舶は出帆見合せ

【上海二日發至急報】日支大衝突の機いよ〳〵迫り虹橋一帶息づまる如き緊張を示して來た萬一の場合をおそれエキスペーション（租界接壤地）居住邦人は續々中心地に避難中總領事館では婦女子全部の引揚げに備へるためわが在港各船舶に出帆見合はせしめた

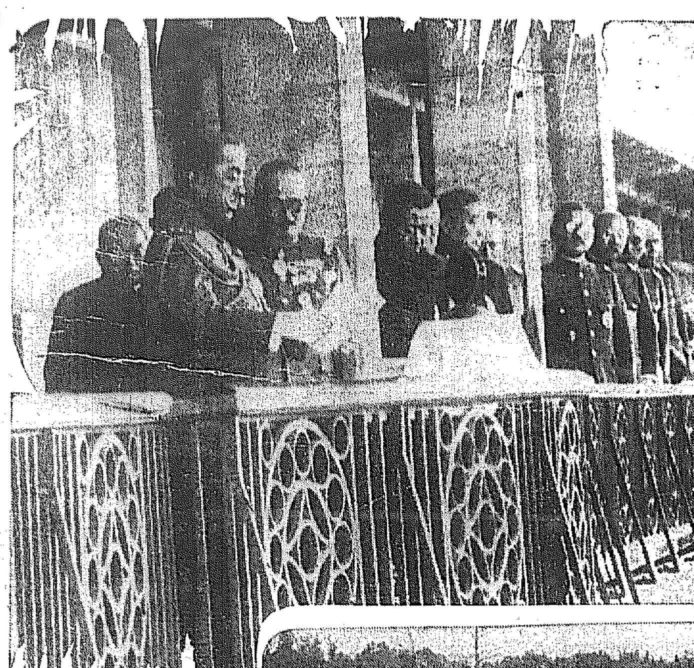

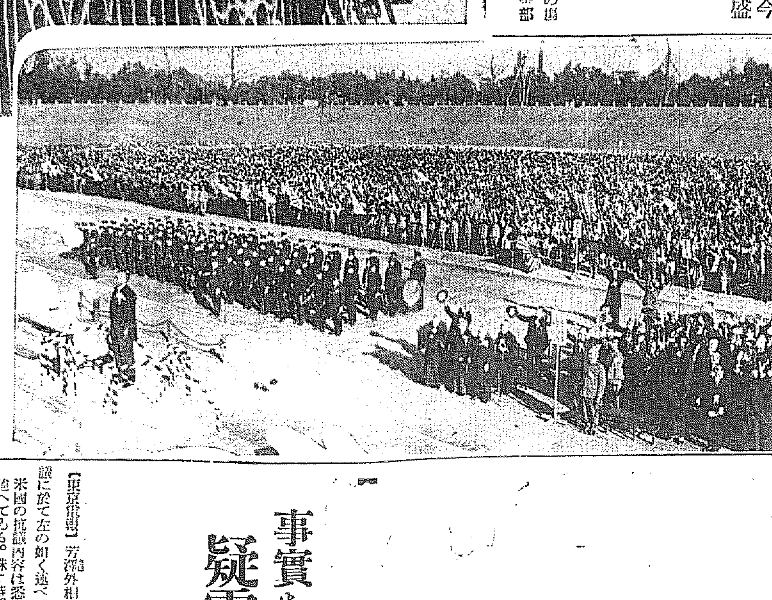

### 閑院總長宮
#### 御就任國民感謝大會

時局重大の秋に際し閑院元帥宮殿下には畏くも金枝玉葉の御身を以て參謀總長の激務に御就任あそばされ、御自ら全國民に御奉公の範を垂れさせ給ふ御心に、恐懼感激した朝野の諸名士を始め文部省、東京市、在郷軍人會、靑少年團等其他の各團體では卅日午後二時より神宮競技場にて參謀總長御就任國民感謝大會を催した（寫眞は會旨を讀み上ぐる閑院宮殿下と會場全景）

### 避難民の暴動化
#### を憂慮さる

【上海一日發電】租界租界に雪崩れ込んだ支那避難民はその數おびたゞしく、皆衣食住の總てを缺き之れ加ふるに便衣隊の使嗾ありて生きんが爲に暴動化する形勢充分あり警戒中であるが一度暴起せば阻止の途なからんと憂慮されてゐる

## 英米より停戰提議

【東京至急報】上海の事態急迫に鑑み英、米兩國大使は二日午後六時芳澤外相に停戰提議をすることゝなつた

## 虹橋一帶は火の街

【上海二日發至急電報】虹橋一帶今や火の街と化しわが軍隊輸送トラック以外全く人影を見ず

### 六三園其他も延燒中

【上海二日發至急報】六三園は放火され目下延燒中、秦東街、花園街も延燒中である

### 寶山玻璃廠放火さる
#### 邦人工場主は銃殺せらる

【上海一日發電】寶山玻璃廠は一日支那正規兵が占據してゐるが昨夜から今朝にかけ掠奪行はれ午前十一時放火して目下延燒中、東横濱路美芳隆法瓶工場も同様掠奪され、その大工場の持主宮崎順造氏は正規兵に銃殺されたことが、負傷して本部へ歸つた雇人の言に依つて判明した

### 上海事件費緊急處分

【東京電報】大角海相は一日午後四時高橋藏相を訪ひ上海事件費用に付き懇談したが、近く第二回の緊急處分に依り分配財源に因り之を處分することに意見の一致を見た模樣である

## 共同租界の神聖保持へ日本軍は苦鬪
### 英米兩國の横槍を外相手嚴しく一蹴す

【東京電報】米大使フォーブス氏は本日午後二時、英大使リンドレー氏は同四時外務省に芳澤外相を訪問し本國政府の訓令に基づき口頭を以て左の如き抗議をした
一、上海共同租界に於て日本軍が戰鬪行爲をなすは各國共同租界の性質を傷つけるもので不可である
一、日本軍が居留地附近に占據し發砲を繼續する事は英、米國民の生命財産を危殆に陥らしめ、その利益を阻害するものでその行動は行き過ぎてゐる
右の抗議に對し芳澤外相は日本軍は共同租界の神聖を保たんがため苦鬪せるもので何等租界の性質に背反するものにあらず、列國の利益生命財産を危殆に陥らしむる行動は毫も採つて居らぬ、非理は全然支那側に在ると反駁した

### 各國駐在大公使に誤解を除去さす
#### 英米の抗議が事實無根の虚報に基いてゐるので

【東京電報】英米兩國の抗議が全く事實無根の虚報に基づいて居り事件の眞相を知らざる各國政府が全く與論狀態にあることを示してゐるに鑑み事態取扱の途は各國に眞相を諒解せしむるにありとして一日夜英、米、佛、伊、白其他主要國駐在我大公使に對し上海事件の原因、經過、軍の行動等につき眞相を詳述せる至急電報を發し、それ〴〵各國政府の諒解をもとむる様努力方を訓電した

### 伊國大使に我立場を說明

【東京電報】イタリー政府は上海事件の發生以來佛國政府とゝもに極めて冷靜なる態度を持し寧ろ好意的立場をとつてゐるが、芳澤外相はイタリーも英米佛とゝもに支那に相當の關心を有してゐるので一日午後イタリー大使マヨーニ氏の來訪を求め上海事件に關し詳細に亙りわが立場を說明した

### 內地へ引揚ぐ

【上海一日發電】時局急迫の爲め內地へ引揚げるもの多く郵船では特別配船を考究中だが、本日出帆の長崎丸は長崎より引返し來る五日再び當地發の筈、尙五日には此の三船の外上海丸、加賀丸も出るがこの三船の收容は三千名である

### 避難者激增

【上海一日發電】形勢刻々惡化のため內地への避難者激增し日本人の兩替を置く銀行では手元不足のため日本人の兩替不能となつた

### 第三艦隊新編成
#### 長官に野村中將
##### 横須賀長官に山本大將

【東京電報】海軍では第一、第二兩艦隊の外特に第三艦隊を編成する事となり、その長官は野村吉三郎中將に決定二日午後二時軍令部長の親補式に引續き左の如く親補式を行ふた

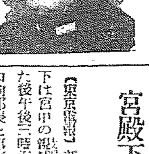

横須賀鎮守府司令長官
海軍中將　野村吉三郎
免本職補第三艦隊司令長官

軍事參議官
海軍大將　山本英輔
免本職補横須賀鎮守府司令長官

### 伏見軍令部長宮殿下御登廳
#### 事務御引繼

【東京電報】新軍令部長伏見宮殿下は宮中の親補式執り行はせられた後午後三時海軍省に御登廳、谷口前部長と事務の引繼を行はせられた後、大臣室に海相を御訪問あらせられ、軍令部長御就任の御挨拶を遊ばされた

### 谷口大將の辭職は……
#### 健康を害して

【東京電報】谷口海軍大將は軍縮後仕末もついたので辭職を決意してゐたが、滿洲問題突發し延び延びとなり然も最近健康を害し要職に留まるに堪へない爲め今回辭職

### 米兩院事態を重大視す

【ワシントン一日發電】上海の事態急迫するに至りアメリカ上院も之を重大視するに至り共和黨ジョン・トーマス氏は本日の議場に、上院外交委員會は上海の形勢に就き時々報告することを要請すとの決議案を提出した。又共和黨ブレデリック・ヘール氏は軍艦建造を力說した一方下院民主黨議員トーマス・ブラントン氏とジョン・ランキン氏は上海に軍艦派遣せるを非難した

したものである、依つて海軍首腦部では協議の結果伏見宮殿下の御就任を仰ぐこととなつた次第である

### 勞働會議
#### 日本代表決定

【東京電報】國際勞働會議日本代表は左の如く決定した
◇政府代表
國際勞働機關事務所長　吉阪俊藏
社會局書記官　川西實三
◇使用人代表　片岡安
◇勞働代表　西尾末廣

## 臨時閣議
### 事態急變せば何時でも召集
#### 二日の閣議で申合す

【東京電報】二日の定例閣議は中橋内相缺席午前十時開會、質行豫算編成方針を決定、ついで大角海相より上海方面の事態變化の經過に付き報告したのち重要案件を提出した。これに對し各閣僚重要協議を遂げた結果政府は事態の變化に伴ひ必要の場合は何時たりとも臨時閣議召集を申合せて午後一時散會した

## 事實を正解すれば疑雲は一掃される
### 米國の抗議は藪睨み
#### 芳澤外相閣議で說明す

【東京電報】芳澤外相は二日の閣議に於て左の如く述べた
米國の抗議內容は恐く事實を間違へてゐる。殊に時間的に考へて相當疑問もある。相手國が故意に我に抗議する場合には別問題である。事實を事實として正解するに於ては今後斯かる誤解は一掃されるものと信ずる

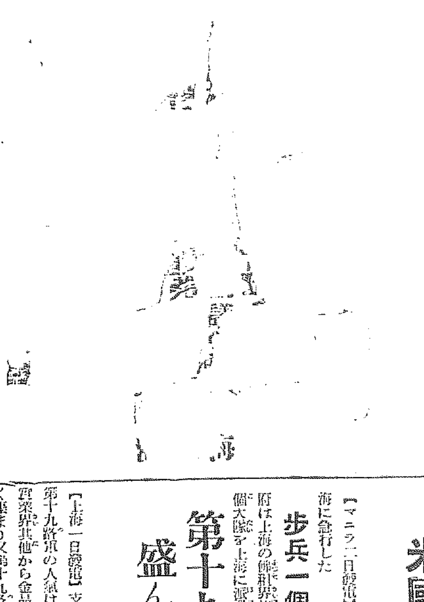

### 犬養首相參內

【東京電報】犬養首相は本日午後一時半參內し閣議決定事項を奏上し、午後二時より伏見宮軍令部長親補式に侍立した

### 軍資金募集

【上海二日發電】支那側では第一線の顧祝同を第二の馬占山とし銀行會が中心となつて軍資金を募りつゝあり、二十九日には約十萬元を同行會が支那軍に渡し、三十日には十八萬元、三十一日には十二萬元が義捐金として集められた

## 一野砲機關銃で全線に亘り總攻擊開始

【上海二日發至急電報】午後二時十五分野砲機關銃を以て全線に亘り我軍は總攻擊を開始した

## 砲擊で敵陣地潰滅

【上海二日發至急電報】三時十分セイラン路の敵陣地は我軍に砲擊されて潰滅した

## 米國步兵一千名
### 馬尼刺發上海に急行

【マニラ二日發電】亞米利加步兵一千名は二日午前三時馬尼刺發上海に急行した

### 步兵一個大隊派遣

【パリ一日發電】一日佛政府は上海の佛租界防備の爲め佛領印度支那のトンキンにある步兵一個大隊を上海に派遣するに決し直ちに出動命令を發した

## 第十九路軍
### 盛んに兵を募る
#### 砲兵隊を續々上海へ

【上海一日發電】支那側に於ける第十九路軍の人氣は素晴しく支那實業界其他から金品の寄贈山の如く集まり又第十九路軍の新募兵に對する募者は更に多くなつて兵を募り第十九路軍の大砲兵隊を上海に向けてゐる

## 避難しやうにも船が足らぬ
### 取敢ず婦女子のみ乘せて
#### 至急增船を要望す

【上海一日發電】長崎丸は邦人避難民を滿載して出帆したが、日本郵船會社では避難者救援のため同船が長崎から引返すと共に更に三日出帆丸、四日に上海丸を同地に急行せしめ取敢ず婦女子のみ乘船せしめ男子の乘船を許さない事に方針を決定した、右船舶の收容能力は凡そ三千名で居留民は政府の命令で至急配船增配を要望してゐる

### 收容に全力を
#### 歐洲航路各船を寄港せしめる

【東京電報】邦人婦女子上海引揚げに就き郵船では種々對策を考究中である大阪商船長崎丸上海丸二艘なる之に當てる外、歐洲航路の各船を寄港せしめ避難民を收容する豫定又日清汽船の上海漢口航路同隠丸は石炭荷役不能のため上海に立往生中である

### 滿洲事變の戰死傷者
#### 靖國神社に合祀する

【東京電報】滿洲事變に關し昨年九月十八日以來昨卅一日迄に戰死戰傷死亡したる者及之に準ずる死亡軍人軍屬は本年四、五月頃靖國神社へ合祀されることゝなつた

### 南山蛙

◇…俠城醬の官舍街にある交番は目曲に特務局のお歴々を控へて中々氣苦勞が多いが、中でも京城の警察官には頗る睨みの利く田中本府保安課長のお神酒をきこしめした北滿時のご臨宅は樣が最も多いので、立番君その都度職務が可愛いゝぼつかりに、眠い眼をこすり〳〵親手の禮に及ばねばならず、閉口頓首してゐるとの噂を聞いた當の田中さん「いや〳〵閉口するのはこちらのこと

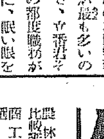

たまにいゝ機嫌で千鳥足を運ばせても、あの交番の前に來ればまた飲んだかといはれたくないばかりに、足元も確かに小さくなつて通らねばならず、こちらこそ前大抵の氣苦勞ではないヨ」……◎

◇……全州の殖銀の社宅の古城は古い上に廣告を貼るのにもつて來いといふので、貼るわ〳〵そこで三宅支店長、督促多少々たる煙草屋を鍵き鳴らし、其の側に立派な揭示板を建て「廣告は此に貼らないでこの揭示板を利用して下さい」と到れり盡せりの采仕振りを發揮したが、不都合にも新しい塀にペタリと移動廣告を貼り出した店があつた。おとなしい三宅さんもこれには聊かつき果てゝ『かゝる不信用な店には一切貸出し斷りなり』と言はんばかりの憤慨ぶり

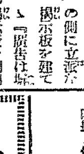

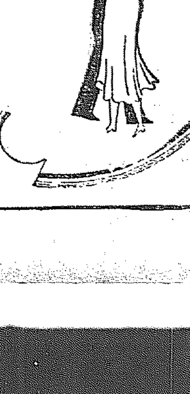



資本金壹千五百萬圓
株式會社　十八銀行京城支店
京城府黃金町二丁目　電話本局（二）一八四　二五九〇　三八四〇番
同　新龍山支店
京城漢江通り十三　電話龍山〇四八〇番　振替口座京城一八六三一番
同　龍山支店
京城府元町二丁目　電話龍山一八番

信仰と修養
一、キリスト敎の諸問題を準備して御貸與いたします。
一、本會へ御入會の方に每週「朝鮮新生」を御送りいたします
本文庫の書籍目錄はお申越し次第お送りいたします。
（ケール氏邸）
京城新生會
京城蓮池洞三三

諸印彫刻
並に
附屬品一切
京城府本町二丁目
千代田號
電話本九八七番
振京九八七番

良いものは德！
と御會得になれば結句發動機は
「クボタ」
石油發動機
クボタ
農林省比較審査　最優良推薦品
商工省選定　優良國産品
京城府南大門通五丁目
全國總販賣元　杉山商店京城支店
電話本局八八二番
代理店募集
「カタログ進呈」
本店　大阪市西區靱南通二丁目
支店　東京　札幌　台北　神戶

◉頭痛にノーシン◉
京城黃金町三丁目永樂町通り
內科　小兒科
本田病院
院長　醫學博士　本田建義
入院隨意
院長ノ往診ハ可成午前中ニ御申込ミヲ願ヒマス
普通病室　隔離病室
電話本局一四四三番　二〇九八番　振替京城三一二八番

寫眞機械
活動寫眞機　一式材料
岩瀨寫眞機店
釜山本町一丁目（電車通）
電話七五五番
振替釜山七五五番


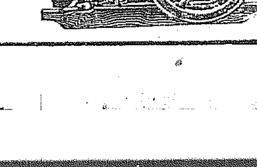

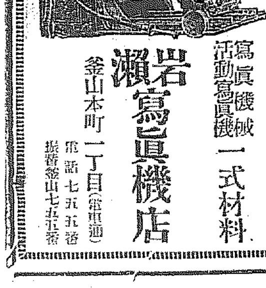

## 社說

### 軍部の新陣容成る

歐洲大戰後、平和と軍縮の風は恰も天の刑罰でもあるかの如く列强の空を吹きまくつた。唯見れば、平和と軍縮と稱せられる限り、之に關するすべての努力は、此の世を一步一步、黎明の殿堂へ導くものと觀られて來た。たしかに、或程度までは平和道への道程であつたに相違ない。しかし昨今、ふたたび繰返へされた軍縮會議の內容を審さに吟味したると、名を平和にかりた我國に對する壓迫ともいふべき多くの事實が潛んでゐた。また國內問題としても、軍令事項を中心とする大權干犯の疑ひある事件も惹起されてゐた。

◇

何故に大權干犯の疑ひある事件を惹起してまで、迫られた軍縮條件を唯々諾々と忍んだか。また何故に追隨外交を基軸とし、徒らに英米の鼻息を窺ふことにのみ腐心して來たのであるか。其の原因は多いであらうが、政府の力の微弱なりしも其の一つである。外交官に腰拔けの多かつたのも其の一つである。國家的意識が國民の間に缺へたのも其の一つである。平和と軍縮の聲にあてられて軍部の意氣のあがらなかつたのも其の一つである。政爭に沒頭して外政を顧みる餘裕を持ち得なかつた政黨政治家の存在も其の一つであつた。之を要するに、事のこゝに至つたのは、朝野を問はず國民の精神に大なるゆるみの現はれた結果の產物であると斷言することが出來る。從て近年連續する內治外交失敗の責任を負ふべきものは、國民自體であつて他の何人でもない。

◇

外交界も政界も、今やどうやらその本來の姿に還て蘇らうとしてゐる。自主的外交も漸く國の門を訪づれてゐる。現に進みつゝある綱紀肅正の清掃が行はれたら、政界にも清新の氣が漲ぶて來るに相違ない。かくて、國民生活の更生を約束する愉快な曙光は各方面に現はれ初めたが、筆者の眼に殊に嬉しく映じたのは、軍部就中軍令の府を繞ぐる新陣容である。曩に參謀總長の更迭後、懸隔の後を承けて閑院元帥宮殿下を參謀總長に戴くこととなつたのは、陸軍を政黨の勢力外に置き獨自の立場に立つて其の國防の計畫を實行する上に加ふるところ甚だ多きものである。殊に軍部在全主義の政治と外交が、軍令の埒內を荒らす事件だけは、これで一掃されたわけである。

◇

また、最近、海軍の軍令部長に伏見大將宮殿下を奉戴することになつたのは、同じ意義に於て慶すべく、假に將來、劃個の海軍に關する軍縮會議が開かれたとするも、前回の如く、實際政治家が軍令をめぐる大權を干犯するが如き虞れは防止された譯である。軍部最近の陣容は、その城に留るものであつて、實際政治家に取つては苦々しからぬものとして映ずるであらうが、これまでの反動として、私慾を挾まぬ軍部の結束と勢力とがこゝに至つたのは、識者の當然とも見るべきである。

◇

滿蒙事件の解決も、對支關係の緊張も、今後は觸ることのみなく、一とせずして其の解決がはかられるであらう。軍部陣容の新陣容に對すれば、宛として王政維新の感を深からしめ、筆者は顧る處を弱うするのであるが、顧みれば、將來軍部が立憲政治の運用と共に步調を合はさず此に於て、陛下側近の武人は特に深き智慮を擁ふ必要あるを痛感するのである。

## 悩みは深し— 就職戰線の險惡

### 今春巣立つ六百名の若き先生よ何處へ？

世は不況、三月の卒業期を目前にして就職難をかこつ半島幾千名の學生群の中に師範學校卒業生もある、との觀測が有力化して來た。といふのは三月に行はれるであらう教員整理は一學級一教員の原則による初等學校では從來の兼任校長に授業時間を振り當て一名の整理をするか、それとも一學級の生徒數を增加して學級合併により教員を存かすかの二途よりほかに方法がなく整理の結果は決して教員の空席を生じないことになるので整理に次ぐ整理を行つて來た各道教員界は到底新師範卒業生を收容し切れないとの根據に基づくものである。さて然らば今春先生となつて巣立つ各師範の卒業生は何人ゐるか？目下の豫想によると

**京城師範**
◇男子部百八十一名(內地人百四十一名、朝鮮人四十名)
◇女子九十九名(內地人二十四名、朝鮮人七十五名)
◇合計二百八十名

**平壤師範**
◇男子百五十一名(內地人三十二名、朝鮮人百十九名)
◇女子なし

**大邱師範**
◇男子百七十八名(內地人四十五名、朝鮮人百三十三名)
◇女子なし

といふ數字で總計六百九人となつてゐる。師範卒業生の就職については每年どうやら失業者を出さずに濟んだので『師範出に失業者なし』の好成績に他の卒業生を羨ましがらせたものだが右の根據によると師範卒業者にも恐ろしい就職難が來さうである。それにつき學務局長を訪へば次の如く語る

一般に傳へられるが如く行政整理の結果全く空席を生じないといふことはないと思ふ。更に每年定りの教員界の異動もあつて相當の人が動くのであるから僕は心配してゐない。勿論一ケ月や二ケ月の遲延は來たすことがあるかも知れぬが前述の如く大體に於て就職出來るものと信じてゐる

## 社會教化施設の徹底化を圖る

### 經費を增加して廿萬圓を追加要求

本府では前に不成立豫算の中に社會教化施設費として八萬六千餘圓の經費を計上し學生面に一役買ふ思想善導的機關を設置せんとしてゐたが其後の內外に於ける不穩事件の頻發等もあり益々これが施設擴張の必要を痛感してゐる。而して議會の解散に伴ひこれを追加豫算に計上する際には更に前記金額を增加し學校教育面に社會教化施設の徹底化を期せんとしてゐるが、その金額は約二十萬圓位になるものと見られてゐる。なほ豫算の內容については目下今井田政務總監と打合せ中のため未決定に屬するが大體專門學校程度の方面においては專門學校に思想善導の擔任者を置くと共に本府內にも同樣機關を設置する外、學生の運動方面にも注意して或種の統制機關を作り各方面からして學生思想の善導に當らんとする模樣である。又一方社會教化施設としては地方改良運動の普及發達を圖り精神、經濟の兩方面から指導して民力の涵養、生活の安定を圖ると共に朝鮮及び內地に於ける精神の普及徹底も向進し內鮮融和、思想善導に全幅の努力を傾注することになるものと見られてゐる

## 泉噴

◆十五字詰五十行以內 ◆原稿に住所姓名明記の事、但紙上匿名は隨意 ◆採否は記者一任の事 ◆原稿は返戾せず

### 藝術よりも飯 —文藝君に反駁する—

大劇場を建設したり、大藝術家の藝術を鑑賞するぐらいで、思想善導の目的が達成せられるなら、內地の大都市には今時分左傾思想分子は一人もゐない結論になる。なるほど、藝術の鑑賞が人心を和らげる一つの手段であることは認めやう。しかし、今日の京城に大劇場に大藝術を鑑賞出來る人が果して幾人ある。これは暫く措くとして、私は思想善導といふ以上は、藝術よりも、まづその惡化の原因を闡明する方が先決問題ではなからうかと思ふ。

現今の思想惡化の第一因は、何といつても經濟生活の不安定である。『恒產なきものは恒心なし』とは孟子の言だが、今日の社會にそのまゝ借りて來ても適に的中つてゐる。現代の無產大衆は藝術至上主義を謳すほど藝術王國…ではない。思ふ。まづ經濟生活の安定、すべてはこれから出發しなければならぬ。

かゝる社會に直面して、その思想惡化の原因を剔除することなく漫然として大劇場建設の主唱者たらんことを學務當局に希望する『文藝』君は、おそらく私どもと緣の遠い『藝術で空腹を滿す』爲すべき階級の一人かも知れないが、私は、すくなくとも『文藝』君とは反對の立場に置かれてある一人として、思想善導のために大劇場を建設する前に、經濟生活の安定を安心して飯の喰へる方法から考へて貰はねばならぬことを主張する。スポーツと藝術は、『文藝』君のいふ通り、今日の人間の生活に缺くべからざる要素であるかもしれぬが、私はそれよりも一人前に飯の喰へることが、もう少し必要な『要素』と確信するものだ(鮮安吉)

## 半島司法官大異動發表

二月二日附發令(朝鮮總督府)

光州地方法院長 本府判事 諸留 勇助
補咸興地方法院長 本府判事 吉田平治郎
補光州地方法院部長 京城地方法院部長 本府判事 金川 廣吉
補咸興地方法院長 京城覆審法院判事 本府判事 高橋 隆二
補京城地方法院部長 京城地方法院判事 本府判事 栗山 茂二
補京城覆審法院判事 釜山地方法院判事 本府判事 竹尾 義麿
補大邱地方法院長 平壤覆審法院部長 本府判事 森田秀治郎
補釜山地方法院長 光州地方法院木浦支廳判事 本府判事 伊藤 憲三郎
補平壤覆審法院部長 大邱覆審法院部長 本府判事 矢本 正平
補光州地方法院木浦支廳判事 全州地方法院群山支廳判事 本府判事 山口 僖正
補全州地方法院群山支廳判事 大邱地方法院安東支廳判事 本府判事 永田 照士
補大邱覆審法院部長 本府判事 正司 隆造
補新義州地方法院長 釜山地方法院晋州支廳判事 本府判事 原田 肇
補大邱覆審法院部長 釜山地方法院馬山支廳判事 本府判事 渡邊吉右衞門
補釜山地方法院晋州支廳判事 全州地方法院井邑支廳判事 本府判事 小田 清一
補釜山地方法院馬山支廳判事 海州地方法院瑞興支廳判事 本府判事 加茂 昌治
補全州地方法院井邑支廳判事 豫審掛を命ず 海州地方法院判事 本府判事 石黑 英彦
補海州地方法院瑞興支廳判事 豫審掛を命ず 光州地方法院木浦支廳判事 本府判事 雲林 保
補海州地方法院判事 豫審掛を命ず 大邱地方法院判事 本府判事 渡邊 義衞
補光州地方法院判事 豫審掛を命ず 京城覆審法院判事 本府判事 末廣 清吉
補光州地方法院判事 京城地方法院判事 本府判事 加藤 昇夫
補京城覆審法院判事 公州地方法院判事 本府判事 岩崎 爲一郎
補光州地方法院濟州支廳判事 咸興地方法院北靑支廳判事 本府判事 甲斐 渡
補新義州地方法院江界支廳判事 豫審掛を命ず 京城地方法院開城支廳判事 本府判事 鈴木 義衞
補咸興地方法院北靑支廳判事 豫審掛を命ず 釜山地方法院判事 本府判事 古口 文平
補京城地方法院開城支廳判事 豫審掛を命ず 公州地方法院判事 本府判事 市井 榮作
補釜山地方法院判事 豫審掛を命ず 咸興地方法院元山支廳判事 本府判事 澤木 國衞
補公州地方法院判事 豫審掛を命ず 京城地方法院仁川支廳判事 本府判事 石川柾四郎
補咸興地方法院元山支廳判事 大邱地方法院慶州支廳判事 本府判事 四位 謹正
補全州地方法院南原支廳判事 本府判事 平山 正祥
補全州地方法院檢事正 平壤覆審法院檢事 本府檢事 石川 鶴吉
補平壤覆審法院檢事 平壤地方法院檢事 本府檢事 横山 與太郎
補海州地方法院檢事 咸興地方法院檢事 本府檢事 岩城 義三郎
補咸興地方法院檢事 清津地方法院檢事 本府檢事 松前 謙助
補大邱地方法院檢事 京城地方法院檢事 本府檢事 松崎 巳男
補清津地方法院檢事 光州地方法院檢事 本府檢事 大河 和左吉
補京城地方法院開城支廳檢事 新義州地方法院檢事 本府檢事 米原 先
補新義州地方法院檢事正 平壤地方法院檢事正 本府檢事 永島 雄藏
補平壤地方法院檢事正 大邱覆審法院檢事 本府檢事 中野 俊助
補大邱覆審法院檢事 光州地方法院木浦支廳檢事 本府檢事 大沼 雅隆
補大邱覆審法院檢事 公州地方法院檢事正 本府檢事 千綿 榮六
補公州地方法院檢事正 高等法院檢事 本府檢事 黑澤 哲三
補高等法院檢事 本府檢事 山澤佐一郎
補公州地方法院檢事 高等法院檢事 本府檢事 水野 重功
補全州地方法院檢事正 釜山地方法院檢事正 本府檢事 河村 靜水
補釜山地方法院檢事正 光州地方法院檢事正 本府檢事 奈良井多一郎
補光州地方法院檢事正 光州地方法院檢事 本府檢事 福田 甚二郎

## 事務官大異動

### 局課廢合を待たずに近く斷行される

行政整理に伴ふ朝鮮の人員整理は昨年末以來各方面にわたつて大々的に斷行せられて來たが近く法界の更迭もあつて再び異動シーズンに入つたかの觀がある。即ち農林局の新設に伴ふ諸課の廢合、社會課と宗教課の合併並にその他一、二課の廢合と同時に行はれるものと見られてゐた官界の上級官吏たる事務官の大異動が局部課の廢合を待たずして近く斷行されることになつてゐる。それは內閣の變動、議會の解散等の爲に新農林局の設置その他各課の廢合が遲れるので人員整理は單獨に行ふことになつたもので二月中旬には本府事務官並に各道の內務、警察、財務各部長級及び各課長級に亘つて大異動が行はれることになつたのである。なほこの異動においては先づ勅任官三、四名、奏任官五六十名の更迭が行はれる見込みで退官、榮進の二頭勢が官界を一巡一變させるであらうが殘る鐵道、遞信、學校關係も月一杯には行はれる筈で朝鮮官界は再び異動の噂に花が咲いてゐる

## 長期金錢信託開始

朝鮮信託會社では今回期間五十年の長期金錢信託を受託した。金額は五百圓であるが、信託配當を年八分とすれば五十年後の昭和五十七年には二萬五千二百四十圓五十錢となり、信託配當を年五分見積としても七千五百四十六圓となる

## 本格的に東拓の金山金融始まる

### 調査機關を充實した

東拓金融課の金山金融は昨年末の貸付規則改正以來、着々內容を整備しつゝあつたが、[illegible]本格的活動期に入るべく[illegible]鈴木元本府鑛務課技師を迎へ[illegible]調査機關の充實を見たので[illegible]

## 永興金山改修

### 東拓で指名入札

東拓金融課では鈴木元本府鑛務課技師を迎へ、鑛山金融の基礎調査に力を注いでゐるが、一方直營の永興金山に對しては製鍊所、道路、揚水路等の大改修工事を行ふことになり、右の指名入札を行ふ事になつた

## 太平漫語

◇
慶北に住宅を提供する用意が當局にあるといふ。が、ロハで今直く呉れるといふんぢやない。から、早まつてはいかん。

◇
住宅組合をつくつて、組合が出來て、申請を待つて、嚴重調査して、許可して、そしてそれからの話。たゞ、ふところの勘定と設計とは、今から初めて置いても妨げない。

◇
今から初めて妨げのないものは、このほかに、家賃の値下げもある。住宅組合制定の聲は家主諸君の耳にも入るはず。

◇
『國旗を揭げませう』と町總代が申合せた。國旗を持たない向きには極安で提供する用意もあると。ロハではないが、この方は早目に買つておいても無駄にはならぬ。

◇
刑務所志願の男、實地試驗に合格して見事入所。

## 咸北、江原兩道の凶作救濟費

### 第二豫備金より支出

【東京電報】宇垣總督は勅裁を仰ぎ咸鏡北道及び江原道凶作救濟施設費六萬七千三百圓を本年度朝鮮總督府第二豫備金より支出の旨二日發表された

## 通話區域擴張

忠淸北道の今德と秦安、海美、大田、群山間及忠淸南道唐津と大田間は何れも從來電話通話區域外に置して居るが同區間は商取引その他密接の關係にあるので遞信局では此等の區間を電話通話區域に編入して二月六日から實施することに決定した

## 營林署長會議

### 十二日より十九日まで

營林署長會議は二月十二日より十九日まで每日午前十時から午後四時まで本府第二會議室で開催

## 在滿遭難同胞慰問義捐金集る

### 十八萬六千九百餘圓 各道中京畿道は不振

本府社會課の社會事業協會にてかねて募集中の在滿遭難同胞慰問義捐金は二月一日現在にて十八萬六千九百四十六圓に及んでゐるが、豫定額二十萬圓には及ばず更に各方面の同情に訴へてゐる、各道內譯の豫定額及び一日現在における本部收納濟の金額左の如し

| | 豫定額 | 本部收納濟 |
|---|---|---|
| 京畿 | 40,000 | 35,000 |
| 忠北 | 17,500 | 14,110 |
| 忠南 | 17,000 | [illegible] |
| 全北 | [illegible] | [illegible] |
| 全南 | 19,000 | [illegible] |
| 慶北 | 30,000 | [illegible] |
| 慶南 | 25,000 | [illegible] |
| 黃海 | 10,000 | 10,000 |
| 平南 | 10,000 | (道にて保管の分[illegible]) |
| 平北 | 10,000 | [illegible] |
| 江原 | 11,000 | [illegible] |
| 咸南 | 10,000 | [illegible] |
| 咸北 | 3,000 | [illegible] |
| 本部 | | [illegible] |
| 合計 | 197,500 | [illegible] |

本部收納の分とは各道收納額中より本部に收納された分で各道に於ける收納額は之より多く、各道の成績を見るに殆んど豫定額に達し或は豫定額を超過するの好成績を示してゐるに對し京畿道のみは甚だ振はぬ[illegible]

## 本府局部長會議

### 內鮮融和其他につき宇垣總督から訓示

本府定例局部長會議は二月二日午前十一時より第三會議室に於て開催、宇垣總督より

一、內地に於ける選舉の影響により萬一にも朝鮮の治安が擾亂するやうなことがあつては憂慮に堪へない次第であるから各自注意を怠らぬやうに願ひたい

一、不祥事件直後內地では朝鮮人の使用を嫌ふ傾向があつたがその後內地在住朝鮮人も內鮮二千萬民衆も共に謹つて謹慎の赤誠を披瀝し奉つたので最近各方面から寄せられた情報は何れもこの憂慮すべき事態を緩和してゐるとのことである。一、二の不心得な者の爲に內鮮融和が阻害されることは誠に遺憾であるからお互が相戒めて融和の大業に貢獻すべく努力し殊に各方面に對しても徹底を期せられたい

旨の懇切なる希望を述べるところあり正午散會した

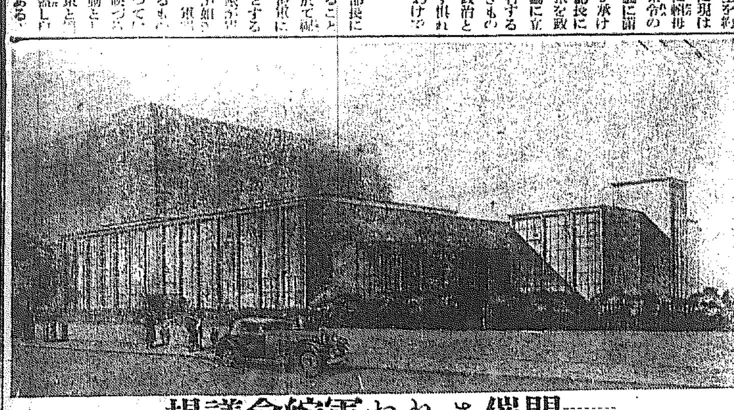

開催された軍縮會議場


(同合資會社太田三郎製)

# ◎濃厚肝油

みつわ・ヴイタミン

日・英・米・佛專賣特許 醫學諸大家實驗推奨

化學工業博覽會金牌・進步賞 東京博覽會優良國產賞牌 帝國發明協會優等賞受領

本品のV・A濃度はロヴイボンド比色計の二〇〇乃至三〇〇青色單位(カール・プライス法)に相當す

普通の肝油と違つて、用量は十分の一、大人極大量でも一日の量僅に茶匙に輕く一杯にて充分、臭味少く、胃腸を勞せず、下痢を起さず、最も連續飲用に適して、費用僅少大衆的理想の滋養强壯料なり

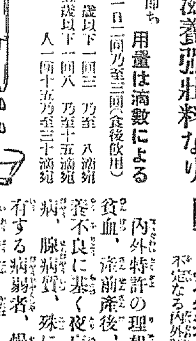

用量は滴數による 即ち 一日二回乃至三回(食後飲用)
五歲以下 一回三乃至八滴宛
十五歲以下 一回八乃至十五滴宛
大人 一回十五乃至三十滴宛

文獻・說明書進呈

肝油の効能著しきも、然も其如何にも飲辛きと併せて胃腸を損し易く、必要量を連續飲用し難き場合頗る多きを憾し、苦心研究の結果遂に本品を發明せり。

一、即ち先づ各種條件の學術的見解を基礎として最良の國產鱈肝油を選擇し(國產肝油は概して歐米市場の肝油に比しヴイタミンA濃度の强大なる例多し)

二、日・英・米・佛特許の特殊操作によつて更に右の優良肝油を濃縮し、ヴイタミンA・D等主要成分の含量を著しく增大せしめたり。即ち肝油天然の本質を變ずる事無くヴイタミンAの如きは、其含量實に不定なる內外肝油の五乃至三十倍の濃度に含有せしめたれば、大人一日普通肝油十乃至三十瓦に對し、本品は一乃至三瓦にて充分なるが故に、大人極大量にして一日三回茶匙に輕く一杯用ひれば足り、其費用亦一日僅に三錢內外に當るのみ。

三、臭味少く、胃腸を勞せず下痢を起さず、消化吸收の良と相俟つて何等の副作用無く連續飲用に堪ゆ。

內外特許の理想的滋養强壯料にして一般榮養不良、虛弱、貧血、產前產後、精力減退、老衰、神經衰弱、其他特に榮養不良に基く夜盲等の眼病、及び佝僂病の如き骨病、糖尿病、腺病質、殊に肋膜炎、肺尖加答兒、其他結核性素質を有する病弱者、慢性諸症の病弱者に對して、種々なる直接醫療方法の傍ら、榮養補給を目的とするに最も適當なり。

定價 百瓦入 一函 金一圓二十錢

用量用法其他詳細は添附說明書に記載

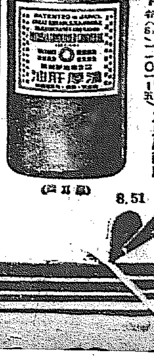


製造元 ◎ミツワ石鹸本舖 丸見屋商店 東京市下谷區二長町 電話下谷(83)一〇一〇~一〇一五



優秀な石鹸液が容易に出來る

けづり石鹸

# ◎ミツワフレーク

高級 洗滌用

揉まずに洗へるミツワ・フレーク 上物も傷まず 毛織も縮まず 又御婦人洗髮に最も理想的です

(見品縮寫圖)

―其効果と用法―

絹物、毛織物、人造絹糸物、一般の薄地物の洗濯には、石鹸を付けて擦る事は避けねば成らず、又厚地物や器物は自由に之を揉むを得難いので有ります。故に斯かる場合には(ケヅリシャボン)ミツワ・フレークを溶いて石鹸液を作り、之に洗濯物を良く浸して自然に其汚染を除去するの方法が素地も傷めず又勞力も要せずして一擧兩得、頗る有利で有ります。此ミツワ・フレークは、何人にも容易く所要濃度の石鹸液が作れるのみならず、ミツワ・フレークに限つて遊離アルカリ類を含まず、又脂肪酸の配合が最も合理的ですから、如何なる上物をも絕對に損なふ憂無きのみか、更に此ミツワ・フレークを以て洗濯した衣服類は、如何に柔かな嬰兒の肌をも決して刺戟いたしません。

即ち、凡そ二升の水(溫湯なれば更に良し)へ此ミツワ・フレークを大匙に三四杯の割合に入れます。但し固めて入れると溶け切らぬ虞れが有りますから、能くばら撒いて入れ、更によく攪拌します。一層委しく此割合を申しますと千分の水に三乃至四分のミツワ・フレークを溶かせば、洗濯に有効なる絕好濃度が得らるゝ譯です。尤も水が硬質で又汚染が甚だしき時には石鹸分を增す必要があり、又木綿物なれば成るべく溫かい石鹸液を用ひらるゝが最良です。そして洗濯物を三時間乃至一夜間石鹸液中に漬けて置いてから濯ぎます。其前に洗濯物を清水で濯ぎ置けば効果は一層顯りますし、又汚染甚だしき部分は揉んで輕く揉む事も必要で有ります。それから又再三清水で濯いで、絹物、毛織物などは特に堅く搾らぬやう、成るべく能く水を切つて陰干しにします。

尚、斯く濃縮した石鹸液は絕對に毛髮を傷めず、又色艶を增しますから洗髮に用ひて理想的の結果が得られ、他方、石鹸乳劑を造るにも最も適當で有ります。

御愛用を願ひ上げます。

賣捌 (小間物化粧品店、藥舖、文具店、洋品店、雜貨店、荒物店、食料品店にあり。若し無き時は本舖へ御註文を願ひます。)
▼市內は一函でも配達申上げます

◎ミツワ石鹸本舖 丸見屋商店 東京市下谷區二長町營業所 振替東京七〇一・電話下谷一一〇一

# 北部版

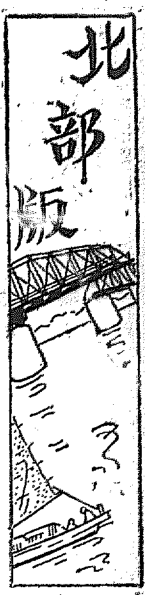

# 朝鮮の應援警官隊
## 續々雪の曠野を踏む
### はじめて重任の辛苦をなめ　警備の任につく

ハルビン方面の風雲急となり、安奉線の我が獨立守備隊も長春方面に出動したため安奉線の治安は、今回朝鮮より警官隊約二百名の應援によつて維持されることゝなり既報の通り先づ平安北道より六十三名一日安東縣に派遣され續いて京城方面より派遣されつゝあるが、それぞれ直ちに任務につき現地と同様零下十數度の寒中に徹夜強行で獰猛な匪賊の防備の重任についてゐる、その想像に余りある我が警官の苦心はこの兵隊の少ない安奉沿線に勤務する警察官の活動によつて初めて知られるであらう

## 先途の平北部隊
### 六十三名任地に向ふ

【新義州】安奉線の鐵道警備應援のため選拔された平北道の警察官六十三名は一日午後二時半滿川照川警務部長指揮の下に宮内、小代兩警部補引率し元氣良く安東に向つたが右選拔された各署からの警官は警察部二名、新義州署十三名、定州、博川、寧邊、北鎭、宜川各署から六名龜城署九名で一同は一日正午ころまでに警察部に集合、防寒具武裝等の支給を受け直ちに武装して行つたが石川知事、白石警察部長以下全職員正門内外に整列これを見送つた

## 平南の派遣警官
### 四十一名勇躍出發

【平壤】安奉線警備の重任を命ぜられた平安南道内の選拔された警察官四十一名は藤本警部の下に城砦補に引率され武裝物々しく一日午前一時五十八分平壤驛發列車で官民多數の見送を受け勇躍出發した

## 南川からも選拔

【南川】黄海道から安奉線の警備に選拔されることになり一日夜行で滿洲に向け出發した

## 海州郷軍分會長　谷口氏は固辭す

在鄕軍人分會長中村美賀氏が江原道警察部長に榮轉したので現警務課長兼特務曹長谷口虎氏を適任者として郷軍評議員會で推薦したが同氏は職務多忙なる理由で固辭したので後任會長に適任者なく全く行惱みの狀態である

## 廿一名の黄海勇士
### 沙里院出發

【沙里院】黄海道内警察官二十一名は沙里院驛發列車滿洲勤務の下に安奉線警備のため二日午前零時十八分發列車で出發、大河原警察部長をはじめ沙里院官民多數の見送をうけて勇ましく壯途についた

## 鎭南浦から三名

【鎭南浦】警部補栗須文次、平山謙、植西彬の三巡査は今回ハルビンの我警察官補充員として派遣さる

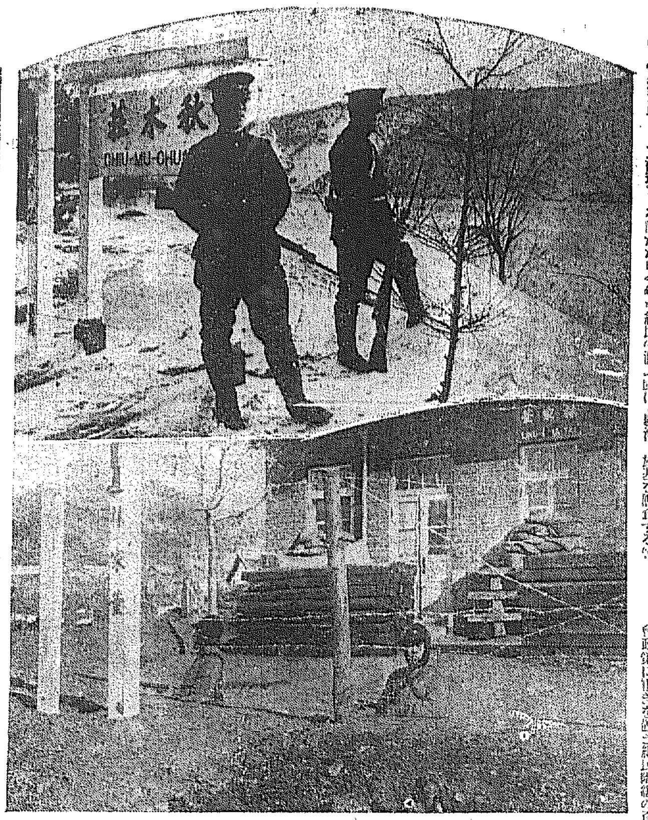

滿洲護りの我警官隊（秋木莊と林家臺附近にて）

## 細民は潤ふ
### 二百四十六萬餘圓で　―咸南の救濟事業―

【咸興】昭和七年度には咸南で何程の窮民救濟事業が行はれるか…查定中の豫算に上る計畫は▲道路改修工事三十五萬圓▲城川江治水工事九十七萬七千圓▲安邊南大川治水工事九十九萬六千圓▲端川南大川治水工事一萬六千圓▲咸州、安邊、北青、端川各郡内の砂防工事十萬七千圓▲永興水道二萬圓合計二百四十六萬六千圓に上り事業の性質上その大部分は勞銀化する割だから今年も細民の潤ふ處は相當大きい

## 終端港調査隊
### 一行雄基へ

【雄基】本府技師土木課長榛葉鐵道工務課長、横井技師、滿鐵の森原課長、岡崎鐵道次長、野方清津土木出張所長、宮田清津鐵道出張所長ら終端港調査の一行十二名は三十一日雄基着同港を踏査した後、羅津、雄基を調査する筈

## 海州の遺蹟と古藝術（六）
白井源平（寄）

### 迷ふ首陽山城

首陽山城は邑東約九千米に在る石城で、太白山城、正方山城とともに黄海道三大雄城の一と推され、遺構の壯麗は蓋し第一位を占むるものである。三國史記新羅景德王廿一年の條に『夏五月、五谷、鵂巖、漢城、獐塞、池城、德谷の六城を築き各太守を置く』とあるものに該當し千百七十年前に築造されたのであるが其周築は一層古い事は同王の當時既に池城の地名を負ふてゐるのが之を證明して居る。同時に出來た諸城の內五谷は即ち瑞興郡瑞巖城（鵂巖は鳳山郡で當時築かれたが即ち鵂巖城である。漢城は載寧郡であらう。獐塞は遂安郡で德谷は比定地を知らない。恐らくは谷山であらう。池城は疑ひもなく海州である。興地勝覽池城山の條に『州東二十里に在り、頂上瀑布あり殘遺三百餘尺』と見え、今日でも山城内に一小池を有するので地名の由來まで明白である。

×　×

この池城山が高麗から李朝にかけて段々規模が擴大し、名稱も首陽山城と改め呼ばれるやうになつたのを邑誌や孤竹誌の編者は能く實地の調査を行はないで池城山と首陽山城と各個の二城が存在するやうに記載したため大に世人を迷はせたのである。邑誌に記されたやうな大なる山城を二つも築くことは必要もないし地形上からいつても斷じて其存在を容されないのである。

×　×

東國輿地勝覽が首陽山城だけを記載し、池城山城を省いたのは分の一、海州鄧……へない。從つて東國輿地勝覽が首陽山城と記入してゐるのも正しいのである。

×　×

今此誤解された邑、孤竹誌の池城山城に關する記事を擧ぐると『石築周六千四百五十七尺、高十八尺、城內に金剛寺、望闕堂あり。首領祭已に三百年前より城を廢し四門を作り、倉庫修理仁德館等…』とある」首陽山城に關しては輿地勝覽にも邑誌にも『石築周二萬六千五十六尺、高十八尺、世に傳ふ古安城、元老、巖仲の三人あり、山中に孤竹君遺基及び夷齊祠あり』と記し、池城山の西に在り、今廢す』とまで入念の蛇足を附加してゐる

×　×

以上の二城が全く同一のもので、あらうといふ事を予は『實地と記錄』の二方面より檢討して見たいと思ふ。先づ此等の城周や高さを測るに用ひた尺度は何であるかを考へて見ると無論周尺であらうと信ふ。周尺の長さは普通我が曲尺の六寸六分（原器は六寸七分五厘）であり、一步といふのは普通周尺の六尺とせられるから邑誌記載の池城山城周は曲尺の四千二百六十二尺弱から二萬九千七百五十四尺に順次擴張されたことが判る

×　×

一方首陽山城周の二萬六千五十六尺は曲尺の一萬七千五百九十七尺となつて其間に一萬二千五百九十七尺の相違があつて此大小をことにする二城を同一のものと見るのは不都合のやうであるが首陽山城周當時の延長で兩者は輿地勝覽の編纂當時の延長で同一のものとするに何等支障とはならない。更に實際において城は一つしかないのである

## 非常警報

◇…咸興局長田邊宗次さんの愛道自在た局員統制と圓滑な局脈の社交振りは有名なものだが此の頃は局員に對して火氣注意の吹き込みに躍起となる曰く

◇…昭和五年度全國の火災統計を表示して…一萬一千三百件の全半焼一萬一千六百九十棟、人の死傷三千七百三十六人、この損害五千五百六十三萬圓 如何に僕の不注意が惹き起す惨禍の大なるか…と

◇…さらに室内になる場合の多い小便室や工夫室などには『出る時にも一度は直せ火の仕末』殊に宿直室には『人の寢る時火は起る』と人と場所に即したポスターで漏ふ

◇…さる日柴田警察部長のセイゾー漫談で御披露した午報サイレンの件も局と署と府との好意的了解が成立して近く局者に採用ベルも鳴らし府民に正しき時刻の通報開始の豫定とある

## 負擔の輕減と思想善導に重きを置く
### 地方費豫算編成と社會政策
### 李江原道知事の話

【春川】昭和七年度の江原道地方費豫算はその間それぞれ慎重なる研究の下に査定され去る三十日やつと編成を終へたが、これが編成につき李知事は左の如く語る

**豫算總額**　歳入減のため事情において前年度より若干減額されたが、本府よりの補助窮民救濟費補助追加により前年度の豫算總額二百八十八萬餘圓とほゞ同額となつてゐる。

◇歳入と歳出　本年度は特に現下の情勢に鑑み、歳入、歳出とも社會政策に重きを置き細民階級の負擔を輕減しかつ絶對に公平ならしめ、また生活の安定を得せしめて思想善導を圖るべく慎重の考慮を拂つた。一方

**經費節約**　官公吏の俸給、事務費その他人件費等の諸經費において例年の五分乃至一割の節約を斷行し、これ等の方法に依つて細民の負擔輕減等に依る歳入減との均衡を圖るやうにした

**產業方面**　蠶業、養蠶の奬勵は疲弊せる現下の農村を振興せしめる指用であるが、本年度はこの方面に一段の力を入れることゝし授産費を増加した。殊に窮民の更生を圖る一助として桑木、種販等を無償配付すると共に肥資金をも増加した

**教育方面**　一面一校主義の進捗は財界不況に依る地元民計畫の負擔（八千圓乃至一萬圓）不可能のため理想通りには行かぬ。これがため本年度よりは地元民の負擔を四千圓程度に輕減しこの計畫の促進を圖ることゝした。なほ、この間にも當つた通り實業補習學校の機構を改革すべくこの方面へも豫算を増加せねばならなかつた

**火田整理**　これは本府の補助を得てそれぞれ火田民地帶の近くに可耕地を見出してこゝへ移住せしめ彼等を集約的に農事の營農に亘り指導する方法を以つて漸次整理して行かうとするのであるが未だこれは試驗に過ぎない。以上は七年度豫算編成に對する大體の方針である。勿論しなければならない施設とこれ等に對する自分の理想は山々ではあるが、財政上これと云ふ程の新規事業には當分手をつけられない云々

鰊の漁期（清津）

## インテリの犯罪はぐつと減る
### 泥棒が大關　詐欺も多い　―咸南の犯罪調べ―

【咸興】昭和六年中の咸南道内犯罪傾向を探る。刑法犯の總件數九千九百九件の九割强に當る九千百六十四件一萬二千百四十名の檢擧を見てゐるが犯罪件數から見る時は矢張り竊盜の二千八百五十四件が筆頭で詐欺の一千九百三十件から横領の一千二百三十九件と智能的犯罪の増加傾向を示し次は面醜い傷害の一千三百十二件文書僞造のインテリ犯罪がグッと落ちて三百四十六件と賭博三百二十六件住居侵入の二百九十件等の順次を示す。各署別に見る時は新興業の勃興に伴ふ勞働者の殖ゑた爲か咸興署の二千百五十件に元山署は遙かに少く二千百九十九件と續き第三位の永興署は咸興署の八分の一で五百六十二件と落ちる一方特別法犯は發生件數二千八百三十八件、檢擧二千八百四十七件、人員四千七百九十八人であるがこれは▲北青三百八十一件▲永興三百七十四件▲元山三百五十四件▲新興二百七十五件▲下碣百九十一件▲咸興百八十二件となつてゐるのも朝鮮に於ける特殊の…

## 燒酎釜で慘死

【咸興】二十九日午後六時半頃咸興府外州西面四十里宣福酒造所賃釜方に雇人金炳律（二〇）は燒酎原料蒸し釜の蒸氣筒を閉塞した儘釜の蓋を外したため猛力な蒸氣力で二十余貫の釜が四米余も上に跳ね飛ばされた際釜蓋は十二米も吹き飛ばされ頭部及顔面に重傷を負ひ三時間後死亡した

## 岩石崩落
### 人夫一名慘死

【鎭南】明川郡生れ當時雄基港工事人夫權元國（二〇）は、二十九日午後四時頃作業中大岩石の下部を掘つてゐた際岩石が崩れ落ち押し潰されて即死した

## 妓生の屋方に放火

【平壤】卅一日午後七時半頃平壤府新倉里妓生組合方へ年齢卅歳位の朝鮮人男が放火したのを家人が發見し直ちに消し止めたが犯人は逃走その筋で捜査中同家には妓生が四人もをり痴情關係かららしい

## 平澤農倉滿腹
### 祝賀會を催す

【平澤】農業倉庫は理解と當局の努力により昨年末以來二萬叺を收容し二棟三百六十坪の大倉庫も遂に滿庫の盛況を呈し現在庫高は籾一萬四千五百四十九叺玄米二千七百九叺白米十五叺計一萬七千二百七十三叺に上つてゐるが滿庫を機會に去る二十日平澤普通學校で振興郡地主懇談會を開催左記事項を協議した

▲農家貸庫寄託物共同販賣▲水稻種子改良▲水稻採種畓設置

▲同日料亭北一樓に於て滿庫記念會開催出席者各邑民有志六十余により盛會であつた

## 平南府郡主任會議
### 道廳にて開く

【平壤】平安南道各府郡內務課長郡務主任會議及び產業技術員會議は第一日は一日午前十時から道廳會議室に於て內務課長、郡務主任、產業技術員十四名出席、美座內務部長議長席に着き藤原知事其他及び本府田中技師、園田技手、黄海道谷口技手、平北永技手列席の上開會、先づ藤原知事は訓示を試み直ちに議事の審議に移り第一日は午後四時閉會

## 會議の日程

【平壤】平安南道各府郡內務課長郡務主任會議第一日は引續き二日午前十時から道廳會議室に於て開會、左記指示事項並に諮問事項答申を附議し第三日は打合意見要望を附議の筈

**指示事項**　行政整理▲文書提出期日嚴守▲邑面長邑面吏員身元保證▲邑面事務監督▲普通學校授業料徵收▲諸團體小作契約▲論告事項實行徹底▲窮民救濟事業▲雜部金徵收整理▲公立普通學校學級編成▲書堂の指導監督▲私立學校指導監督▲正條植奬勵▲秋耕奬勵▲田作改良組合の活動▲自給肥料增産奬勵▲肥料低利資金斡旋▲畜牛共濟事業▲昭和六年度水利組合設置勸▲水利組合地域内の農事奬勵▲桑田の肥培管理▲桑田實施調查▲秋蠶奬勵▲度量衡制度（メートル制）普及徹底▲特產物取締規則勵行▲副業の奬勵▲漁業法規の周知▲水產奬勵資金貸付金の回收▲漁類保護▲民有林保護取締機關の機能發揮▲道路規則改正▲道路維持修繕

## 五分減の犧牲
### 高級者の淘汰斷行
### ―平壤府廳の整理―

【平壤】平壤府廳では三月三十一日附で高級吏員七名を整理することとなり一月三十一日内示した更に雇員以下も二、三十名整理さることゝなる模樣である之れは七年度に於て斷行される人件費五分減の犧牲である

## 義州の軍營運動
### 委員派遣決定

【義州】既報期成委員會に於ては一日午後一時より義州邑事務所會議室に於て開催前後の經過を報告後陳情書を上京せしむべく協議を遂げ滿場一致決議に決定し四名を選任し來る在日頃出發上京のはずである因みに旅費は寄附金二十一名より醵出することに決定した

## 人の動き

▲佐久間權次郎氏（瓦電常務）一日朝内地より歸釜

▲藤田第二主計次官　同上釜山通過歸任

▲白石殖銀釜山支店長　卅一日夜京城より

▲土居內務南道技師　一日夜鄕里高知へ歸省

▲須江釜山水上署長　親父死去に一日府內各處挨拶のため

▲岡部平南學務課長（新任慶南稅務課長）一日赴任

▲大西平南財務部長（新任平安南道稅務課長）一日來壤、一日市內の各方面へ挨拶

▲田口誠氏（新任西鮮日報副社長）このほど着任、一日各方面へ挨拶

## テイルフライト
―群山―

◇新興長項に寄港した飯野汽船は豫想以上の大石炭を朝鮮海運界に投じ其の又波紋は餘りにも大きかつた、從つてお隣りの群山港の受けた痛手は思ひ出すだに遺憾の念を禁ずるあの開港未曾有の悲しむべき不祥事を惹起した

◇港灣勞働者の總罷業、機械停止、經濟封鎖、然るに直接關係者の理解ある措置群山警の善處と居仲調停者の斡旋盡力其他の支援に依つて圓滿なる解決點の着見の胸撫下したのも束の間の――飯野汽船は今度は群山港進出、群山港積荷までも企圖して其の具體案を慎重研究中とか――難去つて一難來ると申さねばならぬ鮮航會群山支部の對策や如何に荷役人夫の件を云々する場合不慣な長項の自由勞働者の群山乗り込み等考慮する時何か妙に腦裡に浮ぶ暗影は――群山港荷役職組屋狀ありと呼ばざるを得まい

◇併し群山には開港以來强き傳統と訓練と歴史を有する統制ある勞働組合が確立してゐる其の團體は時代趨勢事態に依つて最善の對策を遂行するに內容組織と自覺も充分ある筈と思ふ從つて吾人は群山港運送業者と勞働團體首腦者の明快なる覺醒と共に遺漏なき對策の考究を懇願するものにして過去に刻された如き突發事態の發生原因を深く悲しむものである飯野汽船も活力素を群山にかて求めむしろ以上破壞的氣分の手段を選ばず群山の事情、内容、體系に立脚した協調性ある態度措置を以てと注文する

## 地方とところ

### 追善寒行　財附寄淨財

【興南】西湖面西湖津在住の高新宮代松、松井ヨシ、小原クラ、高橋光代、鈴木シネ、北川サキの六名は一月廿三日より三日間滿洲出征軍戰病没者追悼のため西湖津及び興南を各戸に御詠歌を唱へて寒行をなし其の淨財寄附金二十九圓三十錢を小熊寄として興南邑長宛寄託した

### 平壤怪盜　轉禍爲福

【平壤】鮮銀支店金庫破り大盜事件の盜難金は七十八萬圓中僅かに千八百圓を殘して所在もハッキリとなり平壤の銀行に四百數十萬圓の金があつた事が初めて世に宣傳されお陰で資金難たといふことを印象づけた、これが延ひて商取引上にまで好影響を及ぼすから一般に轉禍爲福を期待

### 婦女子の夜學講習

【淸津】名物の一つ府主催、鮮人婦女子夜學講習會は豫定の科目を修了して三十一日閉會式を舉行受講者はそれぞれ證書をもらひ、全期無缺席で勉強者は賞品まで貰つて大喜びで家路をすぐもつて好評

### 兵士達の貯蓄思想

【咸興】歩兵第七十四聯隊の除隊兵は一日午前九時四十一分咸興驛發興南港から御用船で鄕里に歸還したが入營中少額な給與の中から毎月貯金して退營準備に故郷からの送金を受けるような者は殆んど皆無であつた且つ咸興聯隊の貯金は一千二百三十日毎月千四百五十圓と仕兵隊さんも締る樣になつたもの

### 待伏せて牛代強奪

【春川】江原道高城郡高城面東里大工職張明漢（三五）は一月十八日高城からの市場歸りの同面侍郞里崔治範（四三）から牛代金六十六圓餘を强奪してこの程高城署員に捕はれ、二十四日元山檢事局へ送致された


## 妙布（めうふ）

**スポーツマン**　目醒ましいスポーツマンの活躍時代です。然しもとく人體ですから生理作用を否定する譯にはまゐりません。超人間的不斷の活躍の背後には必ずや疲勞恢復の方策が講ぜられて居ります。隨つまる白熱戰に勝利の榮冠をかち得るスポーツマンは、體力維生の秘訣として必ずや妙布の愛用者であります。

**主婦**　主婦の方々は勿論ですが殊に新妻となられた方は、家庭生活から不馴れな家政處理や御掃除に熱心おやりになると、肩腰のコリなどが起り易いものであります。其時は妙布貼用によつて容易に疲勞たる君き元氣を醒生することが出來ます。

**老人**　これから寒い時になりますと御老人は一層腰痛より腰痛をされますので、從つて肩腰のコリ痛みを覺え、亦時節柄レウマチス神經痛等が多くなります。然し御心配なさいますな、妙布さへ御使用なさいますなら血液の循環を良くし新陳代謝を旺んにして心身共爽快に元氣を取戻すことが出來ます。

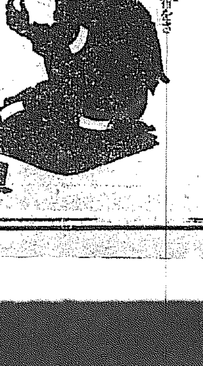

主効　肩腰のコリ　リウマチス　神經痛　疲勞　運動　つかれ　筋肉のいたみ

定價　二十錢　三十錢　五十錢　一圓

全國藥店にあり

本舗　東京市麻布區霞町三十二　株式會社渡邊藥粧本舗　振替東京四六〇七一番

**サラリーマン**　一寸考へると事務をされる人達は體力を餘り費消しない樣に思はれますが、例へば一日中机の上でペンを握つて記帳することも強ち樂ではありません。ずい分、肩も張り疲勞も致します。然しその時は妙布がありますから心強いものです。妙布は疲勞より生ずる毒素を速かに排除いたします。

**勞働家**　一日の業務が殊に筋肉勞働の多いことである人達こそ、疲勞も亦一層激しいのは當然であります。そういふ方々こそ御用心です。疲勞の背越しは大禁物です。疲勞の背越しを防ぐ秘法があります。それは勿論妙布の貼用によつて充分に速かに英氣の醒生を圖ることです。

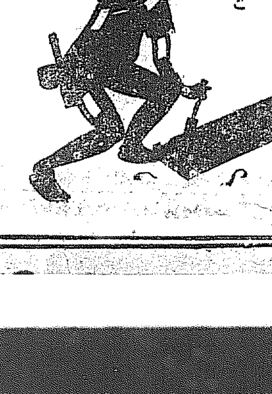

**ダンサー**　ダンサーと申しましても職業婦のものです。ダンスホールのダンサーからレヴューのダンサー其他種々の舞踊家迄、此の方々は肉體を酷使することに於て正に第一人者です。隨つて肉體に注意を怠らぬことも亦第一人者です、此人達は殆んど妙布の愛用家であることも其の一證でありませう。妙布は彼女達のマスコットです。

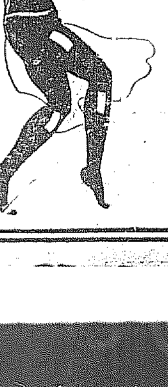

7—1

# 南部版

## 地方の聲！當局の意向

### 統營支廳の合議制
### 時節柄もつての外

統營・晋州支廳の合議制実施を[illegible]するに、合議制の新設、書記の増員につき各方面の準備を綜合すると、到底實現不可能なるものゝ如くである、即ち合議制の件數から見れば、一人統營のみならず、光州、載寧、安東、慶州、長興、順天等の各支廳も當然合議制に昇格さるべきものであるが、合議裁判をする爲には、從來二人の判事を三人にする外、法廷の擴張、合議室の新設、書記の増員その他人件費並に旅費等に亙り相當多額の經費を要するので、現在の如く鮮内法院支廳の事務中止をしなければならない時代に昇格などは望むべくもないといふにある、これにつき本府當局としても豫算關係さへ許せば昇格は勿論望むところであるが、今日の場合はその時期にあらずとみてゐる

### 大邱醫講昇格
### 時期の問題
#### 樂觀である

大邱醫專講習所の醫專昇格については年來の懸案として猛運動を開始されてゐるが、これにつき本府當局者は次の如く語る

從來醫講の卒業生から文官を以て醫專昇格の陳情があり又道當局からも非公式にこの手はあつた、勿論本府當局も種々配慮してゐる次第であるが先づ醫專昇格は時期の問題であると思ふ

## 道廳移轉で
## 三萬は突破
### 一年に七百戸增加
### 大田遂に芽を吹く

【大田】大田署の調査による十二月末日現在の大田邑の人口は四千九百十四戸、二萬三千三百七十四名(內地人一、六九九戸七、一四九人、朝鮮人三、二五四戸一〇、七三八人、外國人二一戸八七人)で五年末に對比し內地人百四十五戸、六百六十二名、朝鮮人六百二十六戸、二千八百三十三名の增加となり外國人は南京虫輕以來支那人の歸國者相出し廿五戸、百六名の減少を示してゐるが道廳移轉と中前中の市街擴張計画の曉は三萬を突破するものと見られてゐる、八萬二千百六十九圓に達し豫定收入を超過すること約四萬四千七百十九圓の數字を見て昨年同月と比較すれば貯金合計にて實に八萬五千七百七十一圓增となり驚異的の增收の原因は鮮米の出廻りが順調、登手する事になり其の內地方對よりであつたためである

## 全北の河川改修
### 七年度から實施
#### 四百萬圓を投じて

【全州】道の河川改修工事は年繼續事業は昭和八年度を以て終了したので益山川改修工事を含む第二期工事八年繼續事業(四百萬圓)に着手する事になり其の內地方對より四十四萬圓を支出すべく指令に接したので道では四十二萬四千圓を關係者に對し反別賦課すべく一日午前十時より道會議室にて各郡面當事者が會合し打合せをしたが

### 仁川近海好漁

【仁川】近海の漁業は毎年一月が尤も閑散な時季であるが本年は十數年來の賑をさに漁獲相當に多く

## 船夫三名
### 行方不明
#### 仁川沖で遭難

【仁川】忠南瑞山郡貞美面大寶里船頭金基浩(五一)は他の船夫三名と共に仁川入港のため日本型帆船に潮水二十四石を積み大阜前面里甚島沖航行中干潮に際したので止むなく投錨、満潮を待つて拔錨せんとした際、激浪のため誤つて海中に墜ち込み行方不明となつた

### トラック老人を轢く

【大邱】一月十八日午前十一時頃慶南河東郡河東面大塚文市所有のトラックを運轉手孫福興(二こ)が操縦して満頃より陜を一パイ積み大邱に向つて疾走中永川郡清道面新洞永川安東間三等道路に相た路傍に[illegible]の右足を轢き全治七週間の重傷を負はせたが、百圓の治療費で無事解決した

昨年に比すると稍々良好にして一月中仁川港に寄航せし漁船並に水揚高は左の通り

日船　三五隻　一、六九〇圓
鮮船　二八隻　三五〇圓

なほ釜山その他の雑品一千餘圓總額一萬五百二十一圓である

## 野積の籾
### 六百俵燒く

【高興】去る二十六日正午頃高興郡豆原面新松里海岸に積まれた高興道評議員申常休氏から出火し六百俵のうち大半燒失し殘りの籾も藁灯籠米に不適となる損害約四千圓原因は番人の焚火の飛火からしいが取調べ中

反當平均一圓二十錢の負擔である と

## 清州郡是製絲
## 一部男工騷ぐ
### 二十餘名を馘首し
### 會社側は態度强硬

【清州】郡是製絲清州工場に於て三十日鮮人男工三十六名が結束して西崎場長に會見を迫り左記要求條件の要求をなし若し容れられざれば罷業すべき氣勢を示したが工場に於てはその提出要求に對し價値協議の上不當にして理由なきものとして三十一日斷然三十六名を解雇し要求したものは内鮮人職工の差別待遇▲鮮人職工を職員會議に列席せしむること▲鮮人職工をみだりに解雇せめこと

その他寄宿舎の不親切、自由に外出せしめると等であるが工場幹部の辯明によれば内鮮人職工の待遇を差別せしことは斷じてなく極めて公平に取扱つてゐる、鮮人職工を會議に列せしめぬといふがこれは社則として準社員でなくては列席せしめぬことになつてゐるので要するに資格者がないからである鮮人職工をみだりに解雇せしむるなどのことであるが、熟練に解雇したことはたく開業以來三年中に止むを得ず相當の理由のもとに解雇したものは僅十名位にすぎない工員として總てに於て鮮人職工に無理を强いたおぼえは毛頭なく今回與つた處置は誠に止むを得ない次第で全く遺憾だと言つてゐる

### 背後に黑幕
#### 動搖落ちつく

解雇されたものはその日の糊口に窮する始末となり解雇された大部分の職工は非常に後悔してゐる模樣である同工場は例年の通り舊正月は休業するを例とし舊十二月二十七日から正月四日までの休みとなつてゐるが今年は二月を繰りあげ二十五日から休業とし女工百名は各自わが家にかへり父兄の許で樂しい正月を迎へるので社員つき添ひ二十五日それ〲送り届けた、今のところ女工の方は今回の件には何の關係もなく動搖もないその爭ひ背後の黑幕について取調中

新設計畫を中心に鮮人業者の金壽鎮が宿泊中盗難なく強盜を逮捕したが大新町以下不詳支國共(三)と稱し昨年四月頃瑞町二丁目金澤方へ忍び込み金錢その他を窃取した上同人に暴行を加へんとして逃走した犯人を約束して其の場は濟んだが廿日午後前記被害者の金錢を通過中偶然前夜の强盜と出會するや不敵にも約束の金を催促されたので自宅の街頭にて大格鬪最中急報によつて駈けつけた釜山署の刑事三名が難なく取押へたもので餘罪も多き見込みにて取調べ中である

## 六割までは色服
### 白は滅切り姿を潜む
#### ―大邱の獎勵利く―

【大邱】大邱府では色服獎勵の徹底を期し其の目標を立てんがため去る三十一日午前十時より午後四時までの間府内殷も人通りの繁しい交叉點十五ヶ所に調査員を配置し通行人の服色を調査したが總通行人七萬五千八百九十八人中白服三萬八百八十五人色服三萬四千三百九十五人混合服二萬二百九十五人で白服は四割強で既に色の方が六割強を占めてゐるが一般から見て

色服を着用してゐるから今後の獎勵方針を勞働者下層民に立てれば大邱は完全に色服着用の都市となれや

## 慶北にも强盗
### 生貝をねらふ

【大邱】去る二十七日午後九時半分頃慶北榮州郡伊山面新巖里洞(榮)奴叫(一)外一名が發市場にて牛を賣り現金五十四圓を所持して歸宅途中伊山面院里西谷田の中腹(榮州郡)に潛伏せる武裝强盗二名の强盗に出會、金を出せと脅迫したものが沈明主に斬付けたが沈明主が反抗したので沈の左腕部に斬りつけ負傷して逃走した急報に依り榮州署では非常線を張り犯人捜査の結果三十一日逮捕したが犯人は榮州郡榮州面下望里崔林德龍(二三)である

## 慶東かるた
### 大會

【慶州】青年團主催慶東かるた大會は既報の如く三十一日正午より慶州公普校に於て開催されたが曾我團長より開會の挨拶に次いで定刻より開催され午後五時過ぎに杉尾副團長の挨拶で優勝者に夫々賞品を授與して閉會を告げたが當日は慶州及び浦項等よりも參加者多數あり盛會であつた

A組一等　栗原（鐵道）二等五島（府島）三等吉田（商員）四等
商森、郵便局　五等米村（鐵道）
B組一等　伊藤（商員）二等宅間（商員）三等吉田（商員）四等太田（鐵道）

### あの街この街

【大邱】勇退を傳へられる板垣大邱府尹は三十一日午後七時三十分より料亭浦の家において府協議員會議所新聞關係者を招待晩餐會を開催した因みに板垣府尹は別項の如く一日午後四時發列車で内地に旅行した

◇

【麗水】舊臘中、光日商支社で販神地方觀察團員を募集定員は五十名會費四十八圓一行は來る十六日出發神戸大阪を視察宮島に參拜して二十三日麗水歸着の豫定

◇

【大邱】大邱府公益質屋の一月中の營業成績を見るに貸付口數三百二十口千七百七十圓五十圓で收入利子だけで百三十二圓九十錢となつてゐるなは開舖以來の利子收入累計二千六百十二圓六十三錢に上つてゐて日が經つと共に成績が上つて行く

◇

【大田】大田郡の桑田總反別は十二月末日現在三百一町八反歩であるが昭和七年度の植桑は廿七萬四百本で春植十七萬殘餘は秋植栽の豫定で三十二町七反歩の增加となり而して蠶種の掃立は三千枚で

◇

【大邱】舊正月を前に控へて大邱職業紹介所を訪れる求職者が日に〱殖えて行くが一月中の就職率は求職男七十九人女九人の內就職者に男九人女二人の成績を見せてゐる

◇

【永登浦】三十一日正午から永登浦須磨郡財務主任宅で謠曲觀世會謠會を催し京城より知名の阿部伊太郎氏、高村武義氏、安藤氏等地元より堀山、森高外數氏の集りにて駒法師、俊寛、熊野、湯經、東北鯛丸巴、草紙洗小町等の各番組にて午後九時盛會裡に散會

◇

【光州】郡當局は一月十五日より管内面事務檢閱を開始してゐるが來月五日頃迄には全部終了する豫定

## 學界に新課題
### 水銀は昇り放題
#### 氣壓戰線の大異狀で
#### 大邱測候所の發表

一月はそれこそ氣味の悪いほど季節はづれの暖氣であつた、この暖氣は前年十二月下旬頃から引つゞき殊に一月下旬に於ては水銀の糸は徐々昇りつゞけ旬として例年の三月上旬の氣候、梅一輪づゝの暖かさに該當する。それもその筈一月の平均氣温は一度四分で平年に比し三度、昨年に比し二度高くつゞ暖かい

以上は月平均氣温についての比較であるが今、日々の變化に一瞥を與ふれば本年一月中の最低氣温の極は一月八日の零下七度五分に過ぎない、其他の日はどんと零下に降つても日中はどんどん氣温上昇して六日の如きは最高氣温が十六度二分(華氏六十一度)に昇つた位である

例年、一月中に一回位は零下十三四度に降ることが多く特に大正十二年一月十九日朝の如きは零下二十度も降つた位である然るに本年は最低氣温の極と雖も零下七度五分にすぎず全く測候所創立以來初めてのことである

過去の記錄は從來、最も暖かつた冬であつた大正五年の一月の平均氣温は一度六分で本年よりも一分低く、又明治四十三年の一月は零下六分で本年の方がずつと暖かい

朝の最低氣温が零下十度乃至十五度も降ると日中の温度が如何に上昇しても最高氣温が零度の上へ顏を出さぬことが多く例年一月中にかうした寒日和は少くとも五回や六回はありがちで大正六年の如きは十五回もあつて相當寒さを見せたものだが本年の一月はこんな日は一回もなかつた

然らばかうした珍らしい暖氣を見せたのは如何なるわけであるかその原因はいろ〱あらうが氣壓配置が例年に比し著しい差異を呈することが出來る、即ち大陸は例年に比し氣壓が上から眺めると、本年は東亞の氣溫が元來冬季の寒暖の緩急は一にかゝつて大陸活動の中心たる滿蒙の高氣壓の消長如何によるのだが、本年はどうしたものかこの高氣壓の發達はどうもうまく發達しても固定せずすぐ移動性を帶びてしまふ、而してその移動の軌道を例年に比し幾分南に偏してゐるのであるこれでは水銀の糸は收縮する由もなく昇り放題になるわけである

同、注目すべきは小笠原島附近海上の高氣壓帶は季節はづれにもチヨイ〱顏を出してゐることである、これは太平洋上に蟠居する一大高氣壓の一部であるが、どうしたものか本冬は特に力が強い傾向が見られる

とにかく本年一月の氣温は記錄破りの暖氣であり、又滿洲、朝鮮、本邦の廣い區域に亙り、全く近年未曾有のことで又高氣壓の移動狀況も從來の定有通り行つてゐないことが多いのでわれわれ氣象家に對し大きい新らしい研究題目を與へたことになるわけである

## 新規計畫は全滅
### 衞生費のみ增加學務祟り
### 學級と教員の整理

【大邱】慶北道では國庫の補助の減額に祟られ各課共新規事業と復活要求は一切に認められず行政整理により人件費節減其他各費目とも本年度より減少し獨り衞生費のみは大邱醫學講習所の講堂其他の內部充實に伴ふ繼續事業が殘されゐるので如何に經費節約の時代とは云へ醫專への昇格を目指に進みつゝある折柄益々力瘤を入れ昨年より七萬圓投じたものを本年は一躍十萬圓振り向けることになつたらしいそのため各課とも學務祟ら打撃を受けてゐるが學級整理方は學務課と財務課の協議の結果として學級整理を行はなければならない羽目に陷つてゐる

## 被害者と
## 强盜
### 路上で大格鬪

【釜山】去月廿九日午後十時過ぎ釜山谷町二丁目金基鎭方へ朝鮮食刀を携へた一名の覆面强盜が押入り凄文句を並べて現金十五圓の提供をせまつたので排日手交すると

## 全北醫療機關
### 同仁會生る

【全州】全北南生課では二月一日より道醫員及び警察署員を以つて同仁會といふ醫療機關に關する組合的のものを組織したが其の目的とするところは輕易なる疾病、傷損、又は急病等に關し不便を補ふ事を目的としたもので、組合員は會費を要せず往診投藥の求めに應ずる

## 大田の優良兒

【大田】忠南道では本年度兒童獎學資金の傳達は各郡を經由夫々各學校にて調査中大田小學校は左記三十二名を推薦する事に決し郡經由道知事に申請した

▲第一學年野田和壽、萬字義八、藤井道生、三學年宮田君、酒野昌與、古賀春子、三學年中尾弘久、納陽次郎、福島政江、四學年富田茂、藤井雅人、西村竹子、五學年池田國二郎、中村欣春、米原勝枝、六學年泉清二、川島莊三郎、水島孝子、高野利一學年佐野留男、甲斐マツミ、同二學年入江信文、與原カツ子

## 七年度慶北豫算
### 大體五百七十萬圓
### 節約は二十萬圓位

【大邱】目下伊達內務部長の手で査定を急ぎつゝある來年度慶北道の豫算は原則の如く國庫補助金額と其他の事情に依り本年度より多少の減額を豫想されてゐる昭和七年度の一般經濟事業は年度割の關係から減額する迄に至らず一般豫算において結局二十萬圓以上の節約を行ふものと見られ來年度豫算は大體において五百六十萬圓から五百八十萬圓程で其の中節減を取つて五百七十三萬圓に纏まるものとみられてゐる

陽氣な全州郊外

## 宛然歷史座談會
### 道中賑やかに先で禮山へ
### 忠南道議地方行脚

【大田】忠南道評議員地方施設の觀察と淵源傳承研究所の傷病兵慰問のため二十七、八兩日西北部地方視察の第一決議員二十三名、矢野內務部長、高橋農務、高田學務、杉山土木課長、商工課長それに要坂、増井兩道議と記者團一行五十名は大型の自動車に便乘して二十七日朝九時出發先づ禮山に向つた、記者には珍らしい雁津、禮川の渡船を始め例の窮民救濟事業で完成した地方には過ぎる道路や城のコンクリート橋を疾驅する車內は忠南に通した村尾、成、李重、西島、宮本の大家揃ひだけに話は新羅、百濟、さながら歷史座談會……熊か飛出すやら腕が活動するやら二時間はこの話で持ちきりで大變な賑やかさ、此日恰も禮山七十九勝の耐寒行軍の勇者達の通過だとあつて途中牛城、維新をはじめ沿道各部落は國旗を掲げ湯茶を接待して歡迎してゐた、途中修築工夫の活動ぶりと松毛虫の被害、凶作、道路狀況などで議員連の氣焔にまかれながら禮山についたのが正午すぎ

× ×

先づ農學校で一服しながら校長の話を聽くこの學校の特色は種苗養畜の併用に重きを置くところ、養蠶森林を副業とし之れが知識と技能とを授け教育の全體を通じて農業に對する理想信念の確立に鋭意努力し學級本位に訓育と技能とを不可分にし郷土に卽する經營法を實際化し農業經營の實際化にあり七年度には農村の一部を學校內に建設し生徒五人を一組として二棟を新築し自作農の準備を爲す外耕地の開墾と冬期の勤勞美風と收入の途を計畫し叺、縄、手工の獎勵を考究し現に相當なる實績を擧げてゐるそれに上級生を熊本に派遣して農民精神の向上と農事の狀況を會得させてゐる

× ×

そこで一通り高田學務課長の希望を聽き校內と實習の狀況を視察して朝日旅館の午餐に臨み道立醫院の分院設置、農學校の學級增加など希望をきゝ館櫻で御馳走になつてから禮山農業倉庫をみる

× ×

大江倉庫長の說明するところ現在玄米六、六三〇叺、籾三一五〇六叺、白米一一九叺、叺三七五個、合計二八、六三〇個を保管して上乘の成績とある、それから忠南製絲株式會社を視察して二時半禮山をあとに新昌に向ふ

## 勇退する
## 板垣府尹
### 噂を尻目に
### 內地旅行

【大邱】朝鮮官界事務官級の大異動は來る二月中旬にいよ〱正式發表を見る模樣であるが大邱府尹板垣只二氏も官界生活滿二十年を以て終局を告げ後進の爲め路をひらく意味からいよ〱勇退に決したと傳へられてゐるが、退職の噂をよそに一日午後四時八分發で內地に旅行した板垣府尹は內地旅行は私用で二十日頃歸任とばかり何等進退問題には觸れなかつた

## 鎭海診療所
### 醫學研究會

【鎭海】海軍診療所では廿日午後二時より海上で海軍々醫並內醫師等十三名會合し左記演題で醫學上の研究會を開催した

抄讀武內醫師▲呼吸器疾患に對するキニーネ療法に就て竹村軍醫少尉▲サルヴアール酸大量療法に就て岡▲潛水病の一例河合軍醫大尉▲十二腸腸潰瘍術後における血液所見中川軍醫少佐▲昭和六年度鎭海々兵團診療所に於ける手術と成績移田軍醫長

## 赤字が黑へ
### 鐵道當局微笑

【釜山】赤字續きで氣を腐らしてゐた鐵道局の釜山運輸事務所では昨年十一月から急激に旅客收入が增加し一月中の成績だけでも五十

皮脂の分泌多くして
而も直ぐに荒れたがる
一般本邦人の
顏面と肌膚と毛髮の
ミツワ石鹼

不斷の品質向上の爲に皮膚科學的研究に從ふ主要技術家諸氏
理學博士　小平　勵氏
藥學士　河村正路氏
農學士　三輪次郎氏
工學士　野中正夫氏
工學士

經濟で
品質の優れた
ミツワ石鹼

要るだけしか
溶けません
僅かを溶けば
泡立は充分
其細かな泡の
作用は緩和
あらひ流せば
後肌は爽か

決して中途に
溶け崩れず
三倍も保つて
德用無比です

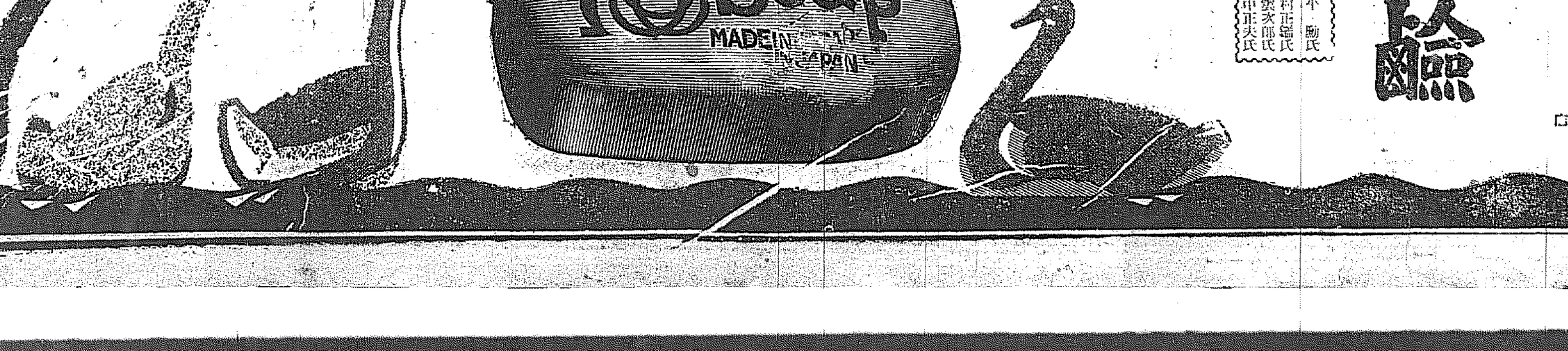


本舖　東京　丸見屋商店
L.2

# 「道」としての俳句（中）

福島小蕾

又は俳句は一つの『道』であると思つて居る。これは單に私が左様に努へるといふばかりでなく、亞浪先生が多年俳壇に呼びかけて居られる意味深い訓へであることは今更喋々を要しないところである。しかし乍ら、私達はこれまで余りに師にあまへかゝり過ぎてはゐなかつたかを反省せねばならない。師の高次的な深遠な訓への內面的な摑みを怠けないで、余りに無反省に盲目的に鵜呑みにしすぎてはゐなかつたか。私は今切にそれを惧れて居る。師の宣言に無條件に服するのはいゝけれあることであり、態度として貴ぶべきであることはいふまでもない。けれども眞に諒解するところなくして、阿呆の一つ覺えの髑を墨するのは、むしろ厭ふべき觀題とせねばなるまい。私達は、飽くまでも私達の認識に於て可及的に明徹に認識しこれを體得せねばならない。

『道』は思惟に絶する故に『道』であるといふことは理解することが出來るといへる。けれども『道』であるとともに『俳句』は俳句であることも非自明であるからして、そこに眞なる道もあることだく、眞なる俳句も亦考へおかれねばなるまい。詩道をかへるならば、それは『道としての俳句』であり『俳句に於ける道』でなくてはならない。私達はそれ故に窮極の目標として最高なる藝術をなし得る筈なのである。

俳句を『道』であると考へる思想は、實は俳句のみの獨自の世界ではなくして、寧ろ『うた』をとそれ其の生の觀とすべきだらう。且之の役の余りに有名な古今傳授のあたりにこれが濫觴をもとめるとすれば、そして、俊成定家の幽玄有心思想等々をこれが醞釀及び繼承と見るならば、實は更に遡つて支那文化にこれが萌芽的契機を認めなくてはならないだらう。しかしながら、俳人である私達には、樣うした思想の流れが如何やうであつたとしてもそれは余く問題でないといへる。私達は現實に俳人として現見し、俳句を論ふことに依て、謂ふところの『道』に參するものなのだから、ありやうはひたすらに俳句そのものゝ於てある『道』を意識し認明すれば足りるというへるだらう。

俳句を『道』と思惟する思想はそれが藝術としての價値に安當するのみならず、道德的或は宗教的價値に迄妥當的であると解すべきものであり更に端的に『俳句的價値』に妥當するものであるとするならば、例へば蕪村、几董、太祇等の句の如き、或は井泉水、碧梧桐、亜子、碧雲の句の如き、或はいはゆる月並宗匠連のもの、秋聲派のもの如きは、ともに『道』を思惟する俳句ではあり得ないとせねばならない。

唯美的な或は快樂的な天明期の諸家の作、實利的な或は觀念的な藝術的作、井泉水等の作、概念的な趣味的な碧梧、亜子等の作、それ等が寫生主義的な見地に立つ限りに於て、『藝術以上の藝術』を目ざす『道としての俳句』であり得ないことは究竟を要しないのであるけれども、それらの作家にしてことに井泉水、亜子の兩氏の如きは明に俳句を『道』として緩々説くところがあるのである。しかし乍ら兩氏の『道』は少くとも私達の見て居る『道』とは可なりにその內包を異にしてゐるやうであつて、夫々一つの藝術の發展功程を意味するか、或は一つの藝術運動の動向を意味するものといへるだらう。井泉水はいふ――ひとりの先驅が茨をわけ葎を截つて進んでゆく。そのひとりの先驅者の道は孤獨なさびしいものである。けれどもその小さなさゝやかな一本の道のあとには、いつとはなしに先達を迎ふて來るたくさんの同行達衆が殖ねてゐる。そして孤獨のさびしい一本の小道であつたものがやがて坦々たる大道に踏み固められてゐるのである（筆者抄意）――と。また亜子氏はいふ――自分は俳句の大道を如悉してゐる、それ故に自分は海岸を照す燈臺のやうなものであつて、後から來るものと親りなく渉獵することが出來る。爾生は余く俳句の大道なのだから、諸君は僕を目あてにして進んで來さへすればよいのである（同前）――と。兩氏の自ら信ずることの驚きはおどろくものであると共に、その獨斷のおそるべきものであることもまた明かであるけれども、私達がここに見る兩氏の立場は余然相等しいと思はざるを得ない。兩氏の『道』は單純に『俳句といふ藝術の道』であるのにすぎないのであつて、藝術を想すものと考へられる『俳句の道』はこれを獲得することは不可能に屬するといへる。言葉を換へるならば、一つの藝術の紐實的發潤における衛陽的發展を目的とする思惟であるとみられるところから、兩氏の思惟する『道』は明白に『藝術の爲の藝術』を志向するものであるとみられねばならない。かうした藝術至上主義的な立場をとる『道』の見地が私達の意識する『道』と合致しないものであることは餘りにも明かであつて、芭蕉、几董にあつて僅に本格的にあらはれ、一茶に於て極道をとり、子規にあつては彼の多面的な藝術の底流となつて斷續し、更に大正以降において乙字碧梧の民族主義的創作の基調となし、我が亞浪師の諸作の全面的根據をなすところの『道』、それとは全的に相異るものであり、從つて哲學的には、何等宗教的或は道義的ともいふべきものを豫想しないといへる。

俳諧師の聞けば泣けて朝夜や　臼田亞浪

# 內地農民美術展示觀賞記

多田毅三

三越ホールに於て開催中の內地農家生産品展示會は朝鮮に於ける農民藝術の提唱さる時機に於て僅少なりといへども問題を提示してゐるものと見られるのである。

所謂農民美術と稱され民藝と稱されるもの、展示である。朝鮮に於ては柳宗悦、淺川伯教兩氏等の蒐集するそれ等古い陶磁器の醸機に『民藝』の趣旨を附してゐる。農民美術と稱し、農民藝術と稱し、民藝と稱した處で、その內容次第の事ではあるが、農美と稱されて顯現した時機、民藝と稱され又民藝と稱された夫々の時期的な地理的な個別的の變化に依つては吾々のそれ等名稱に對する觀念にも變化を來してゐるのである。山本鼎氏の提唱してゐる農民美術の標榜はその作品の種別から見ては既製の遊戲的態度による玩具製作や低級なる立場に於ける趣味商品領取りのそれ等を通過して生産品の商品價値、販賣組織の合理化を提唱して工藝品としてのより商品化が提唱されてゐるのである。ホームスパンの言聲、呼鈴の如きも實に此の傾向の顯示であつて、斯くして農民藝術なる名稱が不適當に隨いて來もし、農藝或は民藝を以つて呼ばれる時代となつて來てゐるのである。

◇

こんな迷想を縮返し乍らすでに會場の中に立つてゐる。北海道、山梨、大阪、德島、東京、京都、青森、千葉、群馬、埼玉、宮城、香川、岡山、三重、茨城、岐阜、滋賀、山形、秋田、長野、山口、鹿兒島、佐賀、福岡の各府縣の出品を一巡する。

さうして通惑されるものは興味の傾々しさであつた。勿論陳案にして得るに易い材料を適用する玩具に類するものゝ存在を否定するとは用來ないが、余りにもそれ等に偏するとのたよりなさを感ずるのである。頭の下る民藝は無いのか生活を豐かにする潤ほしてくれる民藝品は見當らぬのか。それ等の切實さが身に沁みるやうなものが見當らぬのである。眞正面から大上段に來る民藝品の製作こそは時代が欲求するものではないのであらうか。勿論その欲求は唯一人の主觀を以つて決定さるべきものではないのであるがその作品が市場價を上げるとは使用價を普遍的に置いてしかも器械工業に對立して意義を持たねばならぬので使用價を具つてしても直ちに觀者に食ひ入る底のものも顯出してよい筈である。決して藝術的內容を以つてのみ生命とはされないであらう。又農民藝術、民藝の主要たる魅力としての價値はその地方色の露出、郷土味の微笑にも置かれるのであつて、自然な材料と作品との調和がお把握されてゐることである。今此の點の興味を感ずるものは多々見出すことが出來るのであつた。長野のスケート人形、鹿兒島の櫻島大根をになふた人形、北海道の熊の木彫、山形のおぼこ雛り人形、滋賀の竹細工の風鈴や文箱、岐阜の郷土人形など作品を通じ材料をつて樂しめるものであつた

◇

附記したいのはこれ等農民生産品に對する機關の活躍で、關連諸團である、各地農民美術研究所、農美生産組合、郷土藝術協會、土俗玩具普及會、家庭工藝研究會、竹工藝補習合などと稱される生産團體或は個人の上に當國農商があつて、農家生産物の販賣斡旋、市況通報、荷造輸送の研究調査指導、市場に於ける生産者代表等の後援がなされ、今回もその門司販賣斡旋所の主催によるもので農林省の後援とされてゐるのである。（朝鮮に於ても當局に於て民藝的なもの、郷興的氣に入るのでこれが想ひ即興的に過ぐるも此の記を綴る）

## 美術界

●長谷川朝風氏 入城個展

●內地農家生産品展示會 會期 三越ホールにて七日まで

## 海外ニュース

### 百歲に達した童謡

『メリーと小羊』に關する童謡として米國で昔から一般に愛誦されて來た詩は今年で丁度百一年に達した米國最初の童謡であるといふことが米國における書籍蒐集家の第一人者ウイリアム・マクデヴイト氏により最近發表された。氏の語る處をきくとこの童謡ののつてゐる本は一八三一年に出版されてゐるからそれによつてみれば少なくともこの詩のヒロインたるメリーさんはどう見ても百歲は超してゐるといふ因みにこの童謡ののつてゐる書は『ジユヴエナル・ライヤ（少年の竪琴）』或ひは單に『ヒムス（詩集）』と呼ばれてゐる

### 新發明空中投光器

『全世界は一つの舞臺である』とはよく言はれる言葉であるが、恐らく要表を形作るとも言ふべき『大空は一つのスクリーンである』との言葉は獨逸人技師マンハイメル博士の最近の發明に依つて愈々眞實なものとされた。

マンハイメル博士の新發明の器械は『空中投光器』とも稱すべきものであつて而も雲或は山腹に映寫乃至は廣告を投光する事が出來るものである『空中投光器』は僅か四フイートの長さに過ぎないが、反射鏡裝置に依る光線は百三十フイートに擴大されるまで投射されるものであつて地上約二百三十フイートにかゝる低雲に對して投射すれば映像は百三十フイートの大きさで映し出されるといふ事である。映寫は極く簡單であつて唯必要の條件としては[illegible]ば良いといふのである。新發明品は目下米國及び瑞西に試驗の爲め使用されてゐるが、若しこれが成功すればイルミネーションやネオンサインに代つて『空中投光器』こそは廣告界に於ける新時代の寵兒となるであらう。

## 京日俳壇 …(完)… 臼田亞浪選

さだめかなしや深夜の障子うつ時雨　京城　松澤京二
林中の水ひかく〳〵と時雨空　同
時雨來ぬ木々のさゝやき暮れゆくに　同
障子うつ落葉やひろの夢淺く　清津　上野哲夫
落葉はら〳〵浪音遠くなる日南　同
落葉掃くうしろ日が射す流れかな　同
鶏を捕く肩の尖りに降る落葉　同
懷ひ遠き枯野に汽車の窓白み　京城　下林眞雄
風寒る鳩の目おちつかず　同
夜の風呂はよきものひそと時雨さく　同
初商障子明るくお茶たらす　同
暮れなづむ田底の小渚時雨るゝよ　同

## 「新俳詩」――一月例會詠草（其一）

一月十九日於かも鳥俳詩社

兼題『孤』『吾』

寂しさは、鏡へ月毎に、遲せてく色香、取る手も動擬い、牡丹刷毛　高野 宵灯
淫む羽鐙に、見つけて悩い、移り香のある、匂名刺　津田運月冠
新築の、木の香嬉しく、落ちつく二人、今日から我家の、住み心地　稲本 言也
ポマードの、香り嬉しい、貴郎の胸を、ぐつと枕に、留めた朝　神邨麗二樓
香る飛やら、閨の月に、香は千兩の、捨てどころ　岸 滋舟
梅の香に暮れ、梅鳴り聡いて、烜燭しい、迎出宿　東田 蝸人
籠はいづこか、秘苑の梅に、君と逢ふ夜の、おぼろ月　岩元 汀春
梅が笑つてゐる、里帰り　小川 正平
すき腹へ、ぷんと酒の香、窓斯布の匂ひ、寒さが身に泌む　勝田やす子
睡つて寝ない、線香花火よ、ちりちりぽつと、消えて儚い戀でした　結城つむぎ
蕾も名ばかり、身に泌む寒さ、梅は咲いても、雪ぞ花　白井 鮑吉
篠の、廊も長閑に、ホーホケ今日も、晴れて嬉しい、梅日和　杉浦 老亭
南後不覺の、廓ひから醒めた、朝る辛うつ、茶の香り　平田天目草
梅にもこく、人待ち顏に、窓に、なり初める　島津榮斗甫
手折る二人の、尼僧の肩に、香り溶した、梅の枝　島田 白鳥
乳排の里から、届いた文を、開ければ香のある、梅便り　千段 雪子
まがき古ちの、紅梅さんへ、今日も來て鳴く、鶯し鳥　大川さざ波
杵屋通ひの、あの娘の振りを、梢はにこ〳〵、見て過る　信人 閑仁
月と梅との、睦みを今宵、香に埋ひを、焚きこめる　横田眞美代

## 京日歌壇 …(二)… 尾上柴舟選

□

寄宿舍の窓さき庭邊にコスモスの亂れて咲けど病いやすも　京城　中島 宏
移り住む人もなき家の庭の面に花色あせて夏は過ぎにき

□

ことごとく君を信頼みつつありたけの煙草も吸ひつ眠ること難し　讃人しらず
いくたびか眞夜醒めしぬ又眠けぬ眠らねば遂に外に出づ　鏡北　谷 源太郎

□

みちみたぬこゝろぐにふくるよふりあふぐ眼に星は流しも
親籍の端るゝともなしに人形着姿ありありと目にうかぶかも　仁川　山路 白鐘
おのづから唇の運びもかろやかに頬吹く風に秋さだまれり
起きざまにわがおし開くまどに入る朝の秋風流れすずしも

## 聯珠の話（二）

四段　後藤紫葉

上達法

六、變化をよくよんで打て。

うつかりすると乘り手等にひつかゝり折角の勝が反つて負となる事が往々にあります。打つ前に變化をよく讀む事が大切です。高山名人も高橋先生も『勝と見て先づ一服』と云つてゐられます。

七、定石を忘れて打て。

前回に定石を修得せよと申して今之を忘れて打てとは妙ですが、餘り定石にこだはつてはいけません。御承知の如く極めて小範圍の內に五十數種の打方があり其の變化又何萬ともあるので往々混亂してしまふのです一珠うち違へれば反つて收拾らない形となり生兵法は大疵の元となるわけです。少々力がなくて劣れば定跡と考へて打つた石は大低勝路を發見できます

八、氣力を養へ。

實戰には如何に定石の應用が巧でも精神氣力が缺けてゐては最後の勝利は得られません。彼のフオッシュ元帥も如何に科學の應用が巧でも軍隊の精神氣力が缺けてゐては戰は勝てぬ即も『戰爭とは攻擊する事なり、機先を制して敵を猛襲せよ』と云つてゐます大に味ふべき詞です。

一、必勝法や詰聯珠を調べる時盤に石を並べ輕く目算して讀切る習慣をつけよ

二、うろ覺えの定石は引かぬがよし、引違へば大敗と知るべし

三、負けた手は必ず記憶して後で調べよ

四、敵の止め手は凡て後手禁あるものと思へ

五、勝つたと思つた時一層心を落つけよ

## そのころを語る（6）

# 外遊漫談（三）

市村羽左衛門

ボンドストリートへ出る。こゝは贅澤品ばかり賣る店が軒を竝べてゐる。贅澤屋だなんて云はれて閉口するのも癪だから買物をしてやつた。何うせ遊びに來たんだ。贅澤品で高いとだけで閉口する位ならこんな所へ來はしないぞつて肚だ。

カフエー・ローヤルへ行つて飲み物を命じて椅子に凭れてゐると盛んに淫賣が來る。始めは、勿論淫賣だか何だか分らない。キレイなお孃さん達ばかりだ、と思つてじろじろ見てやつた。所が向ふも眼をそらさうとせず平氣で見返すのだ。聞々しい女だ、と思ひながら、よすものかいッて肚で、囁ら不愉に見詰めてゐてやつたら、その女が片目をつむつて見せた。ウエブスターを引くと「to shut the eyes quickly : to close eye-lids with a quick motion」と書いてある。日本の映畫などでも見かける。瞬子と云ふ目語のアンプ女優が、ウインクしてゐる禁買を見た。都新聞の報道によると銀座裏のカフエーなぞでも流行してゐる『手』ださうだ。これが合圖で十間も離れてた椅子にゐる男が立ち上る。連れだつて出かけて行くと云ふ寸法だが、それは後で分つた話で、私は一向立ち上らうとはしないばかりか『おやッ酷だな』と云ふことがはつきり分つただけのことだ。淫賣だと分ると工合が惡いから頁けずにウインクすることだけは遲慮した。

それから二三度ローヤルへ通ふ中に、淫賣と淑女の區別がはつきりつくやうになつた。馬の顏に慣のよしあしが分るやうになれば馬通も一人前だ。町を歩いても淫賣だけは分るやうになつた。大した修業だ。

悪君は怖がつて一人歩きはやらない。私は屢々一人歩きをやつた。第一、バスへ乘る愉快さはない。ホテルから紐育銀行までのバスは氣輕に乘れるからだ。ロンドンのバスは二階付だ。二階だから交通の危なつかしさが見れないだけでも大變好都合だ。のどかに各商店の飾窓を見てゐる。バス客の爲に、商店では、二階に飾窓をこしらへてゐるのだ。のどかに、その飾窓を見て樂しみながら安をしてゐた。正金銀行までは四十分かゝる。自動車なんかに乘つてゐるよりどれ程のどかで氣持がよいか知れない。『切符を切らして下さい』とか、どん〳〵押しつけて詰め込むとか、『中程へお這入り下さい』なんて云つて這入れもしない混雜した電車の中へ押し込むと云ふやうな無作法な車掌はゐない。

ロンドンの二階付自動車――これだけでもロンドンは私にとつてなつかしい都だ。

五月三十一日。

この前モオニングを誂たので、味をしめて今度はタキシードだ。註文にプールへ行く。後はカフエー・ローヤルで食事。

洋服はやはりロンドンに限りますな。アメリカのはけばけばしくていけない。日本人は支那人の洋服屋の仕立はいゝなんて所で妥協してゐる。背氣輕に洋行出來るといんだが……。

六月一日、朝九時十分の列車でシエクスピアの生れた家を見物に行つた。

羅地も見物した。

シエクスピアのよさは分らない。しかし、シエクスピアが世界第一流の文人で、不世出の戲曲家だと云ふことは、先刻御承知樣だ。だから『ロメオとジユリエット』や『ハムレット』の作家の生家を見て、その作品に就いての感慨は大して起らなかつた。たゞ外國の偉い人はうらやましいと思つた。

この人の部屋から、愛玩品まで叮嚀に保存されてゐる。一各室がその作品の名をつけた呼び名で呼ばれてゐる――面白いと思ふと同時にうれしいと思つた。日本の俳優にまで殘されてゐるのは九代目團十郎さんだけだ。小父さんは勿論不世出の役者だ。しかし、小父さんと同じやうに鎌倉されてもいゝ役者もあつたことだらう。しかも、さう云ふ人達は皆うもれてしまつて、その姿形さへ容かではない。


どりこの
高速度滋養料！
專賣特許
朝一杯！夕一杯！
お茶の代り、珈琲の代りに召上り下さい。
飲めば直ぐ血となり、精力を増す
効力偉大な理想的滋養料！
大評判の『どりこの』は、人體に缺く可からざる、葡萄糖、果糖、アミノ酸、を主成分とし、其他數種の貴重藥を配合し、一切胃腸の働きを要せず、飲めば直ちに吸收されて滋養となる、世界無比の榮養料です。
醫學界の權威擧つて激賞！
大人も、子供も、老人も、婦人も、下戶も、上戶も、大歡迎！　殊に次の樣な方に特效があります！
▲胃腸の弱い人　▲病後、產前產後の人　▲神經衰弱の人　▲母乳不足の小兒　▲肺の弱い人
▲食のもたれる人　▲慢性諸病の人　▲乳ばなれの小兒　▲疲勞甚しい人　▲腺病質の人
▲老衰の人　▲消化不良の人　▲發育不良の人　▲食慾不振の人
トテモ美味しい嗜好飲料！
御贈答用として絶好です！
御家庭常備飲料として、接客用として、又御見舞品として無二の滋養飲料として大歡迎です。
定價一瓶一圓二十錢
發賣元　東京本郷　大日本雄辯會講談社代理部
D…121

ふとん
卸
賣
京城本町四丁目
岩見製綿所
電話一六〇一番

お土産　第一
內地へのお贈物お申込願います
池田の甘栗
內地移出の元祖・年中無休
京城本町三丁目
池田商會
電話本局二九七番

受驗準備
は頭が第一である◎頭がボンヤリしたりクシヤクシヤしたりして學課の進まぬ時にはすぐ
ノーシン
をタツタ一服のんでごらん忽ち頭ははつきりし氣分は面白い程勉強が出來
るノーシンは醫學博士推賞の頭腦明快劑で受驗生の缺くべからざる必携藥なり勿論より一般の人もすぐ試みられよ全國藥店に販賣す
出來

大學病院
醫專病院
赤十字病院
各道立病院
御指定
京城本町一
中村眼鏡店
電話本局二一二七番
振替京城三四六番

一家には必ず一箇
齒を護り、齒齦を斂むる
香味優秀、品質一等の
○ミツワ煉齒磨
現代口腔科學の粹を悉して、銳意研究精製致してありますから
主効
齒牙を清潔にし、齒齦を收斂し、口中の糜爛を防ぎ、口腔の防腐、消毒及び制酸の效力を有し、齲齒の豫防に效があります
徳用大形（七十瓦）入　一箇　金二十錢
携帯用中形チューブ入　一箇　金十錢
◎舶來品と比較御試用の上、篤と品質香味をお味ひ下さい
脂臭く無く、苦味無く、味良く匂が快いから使用後すぐと玉露の茶を飲んでも、些しも其茶の微妙な香味に障りません。
東京丸見屋商店　◎ミツワ石鹸本舗　東京丸見屋商店
5.52

清酒の精華
最高品
鮮産第一
釜山・馬山　カンボタン
原田吟釀

佐藤內科
內科一般　特ニ呼吸器、心臟、腎臟、血壓、諸病
院長　醫學博士　佐藤小五郎
京城永樂町一丁目貳番地（電話本局二八八四番）

驚くべき世界的大發明
磁氣應用　マグネトロン治療法
特許第七六二八七號　實用第七八六八三號
東京帝大　醫學博士　東京帝大醫學部小川醫學博士　實驗推奨
胃腸病にて比較的效果少き難病、不治、永年疾患に悩める者の一大福音持疾、神經病、婦人病、腫物、喘息症、腳氣、肥胖病等には速効あり其他慢性病にも
朝鮮マグネトロン社
釜山府西町一丁目九番地（電話一八七二番）
京城府本町四丁目一〇〇　マグネトロン
大邱府元町一丁目五四　マグネトロン

本店　京城府南大門通一丁目十四番地
株式會社　漢城銀行
取締役會長　白完爀
專務取締役　堤永市
支店　南大門、東大門、西大門、本町、水原、大田、大邱、釜山、開城、平壤、平壤大和町

警官隊の出動と三勇士の遺骨
（上より）警官隊の出動、故米井少佐の遺骨、花澤少佐、田中特務曹長の遺骨（いづれも京城驛で）

# 馬山首無し事件の行方

## 全南の道界に子供を置いて逃ぐ

### これで犯人の足取判り

### 夢の捜査活路を開く

【馬山特電】本年劈頭の犯罪記録を飾つた馬山荒神山の首無し事件は犯人と推定される裵府（三〇）の行衛がその節の水も漏らさぬ捜査にかゝわらず杳として判明せず十二歳と四歳の二名の子供を抱へて馬山の一角から五尺の體を何處へ潜ませたか、マリア事件以來の奇怪なる犯行として疑問は疑問を生み、今や捜査陣の中心と化し早くも迷宮入りを傳へられるに至つたが時日の經過と共に慶南全道へ捜査の手を延ばして必死の探査をすゝめつゝある道警察部では各署の全機關をあげて犯人逮捕に努力してゐるが意外にも裵府の足どりは一月三十日に至つて前記二名の子供から端緒を掴るに至りここ數日中には逮捕を見るであらうと見られてゐる

意外な方面からこの有力な手懸りを得た當局は裵府が潜伏前は朝鮮内地として各所を流浪した經歴を有する事實に鑑み南鮮の名刹智異山に潜入した見込みをつけて追跡した、この時は旣に江原道金剛山に赴くと稱して智異山大源寺に二泊して立去つた後であつて地蹤を踏んだが今や慶南全南より江原道へ及ぶ各道に俘敵網が張られ何時逮捕されるかゞ残された問題となつた、あはれにも偏狗の世界に狂ひ出た悲劇と犯罪の主人公裵府は何處をさまよひつゝあるか

## 棄てられた子供が すつかり泥を吐く

### 裵の行方は金剛山

### ―逮捕はすでに時間―

荒神山の山腹に横はる無頭體の首無し屍體が發見された一月二十四日のあくる日、二十五日の午後三時頃馬山を距る二十餘里の全南境に近い山清郡矢川面井里に一名の子供が路傍にたゝずんで泣き叫んでゐるのを部落民が發見したゝめすかして訊ねたところ父親がゐなくなつたと判明し、同面駐在所に連行して取調べたところ意外にも今や草の根を分けて捜査中である裵府の連れ子と判明し、さらに二十四日の夜はかねて知人である同里白英基方に子供二人と共に一夜を明かして早朝出發した事實まで判明したので、假警部某部ではこゝに有力なる端緒を得て前記の子供の言葉を基本として裵府の行衛を突きとめることになつた

二人の頑是ない子供の言によれば父親裵府と林順得とは二十一日夜で出をし殺害したのは二十二日夜であつて犯人は二名の子供を連れ朝陽速したが、これは被害者林順得の鮮式布團一本と一枚の所持衣に佛の首らしく高飛びをする足手まとひとなるので二名の子供を前記矢冊をたづさへたほか小包物の風呂敷包みを大切に抱へて居たと川面の路上に棄てたものらしく

## 朝鮮神宮でも 節分祭を行ふ

### はじめての行事 お豆や門守を授く

來る四日の節分に當つて朝鮮神宮では今年から始めての行事として節分祭が執行されることゝなつた、當日參拜者には神饌撤下の御豆をあまねく授與されると共に朝鮮の人々のために特に「立春大吉」「鎮西多福」と書いた縦四寸三分・長さ一尺八寸の門守を授與することになつてゐるが、これは節分の次の日午前九時三十分の立春の時刻に、殿民衆の門柱等に貼りつける縁起物である、勿論内地の人にも希望の向には授與される、なほ當日の夜は神域内に大篝火を焚くことになつてゐるからその日神宮社頭は參拜の内鮮人で賑ふことと豫想される

## 上海動亂で 明治町の大恐慌

### 一夜成金が「もとの木阿彌」

當に失端から急騰へ社會事象のあらゆるものを反映するのが相場である、滿洲問題から總選擧、……こうした題目をはやしても株式相場は躍進につぐ躍進を續けて花形株の新東にしても二十個方上進した買へば儲かる、買ひ、買ひ、買方銀一枚で小さくは四五百、大きく二三萬圓の小代金を明治町の取引所からひよつくりひよつくり産み出してゐた、ところへ膠耳に水の上海動亂の重大化だ、暗雲を孕む上海の形勢、反日の鋒鋩に熱狂する我が外交、虎視眈々たるアメリカ、事態の變轉如何は直ちに重大なる危機を招來する、正しく國難だ、國難來る、この不安人氣を影した相場は俄然逆轉して來た、大瓦落だ去る一月三十日に百七十九圓をつけた新東株は俄然逆調子となつて下る、下る、下る一方、遂に二日後場の寄付は新東百五十四圓抑へて僅々二日間に二十四圓の大瓦落である、大新もまた八十七八圓臺へから七十圓臺に、鐘紡は百圓から八十圓臺に軒並みの不然である、北辞な風雲を孕む國際間のデリケートな動きにたゞこの先どこまで下るか無見當だ、一夜成金一夜にして素寒・盛衰は時のならひとはいへ餘りにも早すぎる變轉ではある、上海事件の餘波は再び不景氣に飛びす株式、期米、綿糸に作用していづれも大瓦落を來たし、再禁成金を元の木阿彌化せしめてゐる

## 三勇士の 遺骨内地へ

### 昨夜京城通過

壯重の犧牲者として壯烈なる戰死を遂げた花澤少佐、田中特務曹長兩勇士の遺骨は一日午後八時五十分京城通過列車で驛頭多數の送迎を受けて内地へ向つた、また古賀聯隊の故米井少佐の遺骨は寒風に守られて一日午後十時卅分京城驛發列車で軍部關係、修養團、愛國婦人會、佛教聯合會その他官民多數の見送裡に内地へ歸還した

## 病床の夫人 出動の夫を勵ます

### 鬼神を泣かす大和撫子 健氣な吉川警部補夫人

三年越しの病床に臥り身は半身不隨、しかも三歳の子を離しつゝけなげにも夫を勵まし力づけて、兵匪の跳梁に悩む在滿同胞保護といふ重い任務を負ふた夫を恐怖の滿洲に送る、美しい大和撫子の赤誠……時局非常のため滿洲へ朝鮮から警官隊派遣されるに際してはからずも美談が持ち上つた

物語りの女主人公は京畿道派遣の匪賊討伐警官隊を統率して道警務課の黒川茂馬氏と共に昨夜滿洲に出發した本町署勤務の警部補吉川五次郎氏（四二）の夫人イチコさん（三五）である、夫人は數年來病床にあり特に昨年肝臓を病んで摘出手術を受けて以來病後の經過とかく捗々しからず手術跡も膿いて化膿し日々夫君の手によつて繃帶の取替への他種々の看護をうける有樣でしかも一粒種のひろ子さんは三つ、漸くよちよち歩きの手のはなせない年頃である

今回滿洲特派の警官隊として京畿道からは八十二名が選抜された、その統率者として上内警察部長に選拔された一人が夫君の吉川警部補である、男子の本懐、吉川氏は喜んで拜命した、だが永年病床に悩む妻、いたいけ盛りの娘子……吉川氏の胸には一抹の不安はあつた。この事情を聞いた上内部長は一應吉川氏に留宅をすゝめた

重い心で歸宅した吉川氏は病床のイチコさんに詳細を打明けたがイチコさんとて心細き病床しかも夫君の手厚い看護に生くる身の上、いたいけ盛りの子供、恐怖時代の滿洲、しかも苦しかつただが夫の重い任務は是國の爲だ、病床にありやつれたりとはいへ流石は大和撫子の血は鳴る、悲壯な決心の下に泣いて夫の心の弛みを叱つた、責任の重きを說いた、吉川氏は妻のこの痛ましくも雄々しき言葉に蹶起して怨ずる引返して統率の任をうけたのである

不安は漲く滿洲の警備、そこには幾多の危險があらう、そこに勇ましく重要使命を負ふて出發した警官隊、その先頭にはかゝるけなげな妻に見送られる吉川警部補のガッチリした姿がある（寫眞は吉川警部補）

## 友軍の犧牲に 奮然悲壯なる決意

### 今はすでに亡き偉勳の勇士

### 中村大尉血涙の絶筆

【羅南】大凌河附近守備の重任に服し、去る二十五日朝敵匪大集團の襲撃を受け其の包圍に陷るや獅子奮迅の勇をもつてこれに當り、寡兵をもつて大敵を四散せしめ皇軍の武威を彌が上に輝かしつゝ不幸敵彈に傷つき遂に壯烈な戰死を遂げた羅南步兵第七十三聯隊第九中隊長中村四郎大尉が戰死の三日前戰地から發した羅南小學校長松野牧治氏宛ての絶筆が屆いた、それには錦西からの歸途我が捜索隊全滅の慘狀を發見し、且古賀大佐等の戰死等々敵匪賊の慘虐振りに憤慨し決死これに報復すべき悲壯なる決意のひらめきあり其の絶筆は遂に現實となつた今日この便りは眞に悲壯の極であり輝かしいかたみの一つとして新たに涙をそゝるものがある

## 哀しい形見

### 小學校長に送つた 大尉の最後の手紙

冠省過日は御懇篤なる御書面を添ふし奉深謝候以御陰小生出征以來至極壯健にて各種の任務に服し居り候間年餘御安意被下度候早速御禮狀差し出す筈の處去る十一月より錦西の土匪討伐に出遷延引の段不惡思召被下度候錦州への歸途小嶺子附近にて我捜索隊の將校以下三十二名の慘殺屍體を發見し實に彼等の殘忍性には驚き入り候捜索隊の全員身に數箇所の刀傷を受け全滅に歸する迄奮鬪せしは明かに候

羅南に於て騎兵隊長步七三若野中尉等多數戰死者を出したるは遺憾に不堪次第に有之候今度の滿洲事變に就いては羅南在住民の熱烈なる御後援と御同情を得一層死を鴻毛の輕きに致す決心勃然として起り上御一人は勿論國民の期待に副ふ如く努力致す考に有之候先は年賀引御禮申上度如斯御座候

一月二十二日　錦下將兵を代表して　步七三ノ九　中村大尉

松野校長先生

## 警官隊は全部揃ふ

### それぐ警備につく

【安東縣電話】安奉線警備の應援警官隊は一日平北の六十二名を先發、二日午前六時十五分着特急で平安南道、黄海道より六十二名、午前十時五十分着列車で京畿道より八十二名が降雪の中を防寒具に身を固めて安東驛に到着、少憩の暇もなくその場から直に配備地に向つたが高山安東署長は語る

これで朝鮮よりの應援警察官二百名全部到着したのである、皆元氣旺盛なので力強い、とにかく鳳凰城に駐屯してゐた多門師團の一部も長春方面に出動團し東邊から應援警察官の一部も滿鐵沿線方面にとられた際でもあるので我の作つてあつた計畫により直に部署についてもらつた譯である、つまりこれが補充の他に移動班を二班設けて遊擊隊の機能を十分發揮せしむる方針で比較的人員を多く要する固定的勤務より彈力のある活動的なこの方面に主力を注いだ譯である、これで稍々安奉線の警備も大丈夫であると思ふが萬一の場合はいつでも關東軍から出動出來ることになつてゐる

## 兵器補充費に 五十圓を醵金

### 鎭南浦の寺崎氏が

今回の事變に對する國民の理解は赤誠こめて醵金に慰問金によく皇軍の士氣を鼓舞して軍部を感激させてゐるが、こゝに鎭南浦府住の寺崎某氏は第二十師團兵器部長宛に金五十圓を送り、兵器補充費の一端に納められたいと申出たが、これは朝鮮に於てはじめての奇特な行爲で、これを受けた兵器部では一同感激してこれを國防兵器補充のため最も有意義に使用するべく協議中である、右について兵器部長壬川大佐は語る

寺崎氏が懇切なる書狀と共に國防兵器補充費の一部にと寄贈されたことは兵器部として恐らくかゝる寄贈は嚆矢である、兵器に對する寺崎氏の御志は即ち今回の事變に對して國民が深く自覺し事變の眞相と皇軍派遣將兵への感謝との意を含まれて居るのであり我が國民が如何に極東の平和を待望しつゝあるかはこの一端で伺ひ知り得ると思ふこれによつて普く國民を指導されると共に皇軍の士氣を鼓舞される事を深く感謝する次第である

## 春の序曲明暗奏（8）

### さても朗らかな 一家總出の合奏

### 城大上野直昭教授の團欒ぶり

大正十三年の秋――だから昔だ！横濱を出帆して歐洲に向ふ汽船は途中神戸に碇泊した、とドヤ〳〵とその土地の新聞記者が一隊船中に入り込んで上野直昭氏を擁へた久子夫人は、夫君の門出を見送るために神戸まで同船して居たのだ。

若き記者諸君はこの仲のよい若き夫婦のインタービューをとつて後二人同伴といふ所をカメラにおさめた、所が翌日の新聞には恐くべし夫君はオミツトされ久子夫人のみ堂々と掲げられてゐた、勿論インタービューも夫人のそればかりであつた

×

話はモット以前の大正四年の春にさかのぼる、一日上野音樂學校では巣立ちしてゆく同校生徒のために送別の音樂會が開かれた、プログラムの一つにヴアイオリン獨奏田中久子があつた、緊張した場內は彼女の彈くヴアイオリンの音色に聽衆は陶醉した、終れば嵐の如き拍手、アンコール、彼女の輝かしき未來は確保された、その聽衆の一人に東大理科を終へ當時同研究室に通ふ學徒上野直昭氏が居た多感な青年の心に田中久子さんの姿は深く印象づけられた、それから前二ケ年の戀愛修業なつて久子さんが樂壇への希望をすて上野氏の胸にゴールイン、そしてこの二人の結婚は樂壇のトピツクとなつた

×

今は西四軒町の文化住宅にあつて十六年間の結婚生活を回想しながら長女マリ子（一五）次女アキ子（一二）のお子さんを中心にそれこそ春の如き明るさに包まれた平和な生活にひたつてゐる上野氏夫妻である

×

京城帝大、生理科教授、上野氏の半面にはこうした學者氣質から完全に脫した半面がある、午前七時起床、一家團欒の朝食をすませて自室に閉ぢこもり、讀書をひもといて午前九時登校して午後四時まで學校にあつて歸宅、調べ物の後夕食に、そしてそれからがこの一家のみにある日課に移るのだ

×

マリ子さんの伴奏に久子夫人のヴアイオリン、そしてアキ子さんのアルトに、上野氏の太いバス、この珍妙なる四部合奏に上野家は暮れるのである（寫眞說明上はアキ子夫人下は直昭氏と二令孃）

## 戀の女教員

### 宗教家と道行

【鎭南浦】某社會團體の首腦者青年宗教家黄平八（三〇）――假名――は妻子ある身にも拘らず數ケ月前以來當地某初等學校女教員張桂淡（二〇）――假名――と戀仲に陷り去る三十日夜十二時頃女教員の下宿の裏所で密會中を附近の者に發見され大騷ぎとなつた兩名は世間態を恥ぢ翌朝二人とも行方を晦ました

## 六年前の 強盜犯人

### 二名とも檢擧

【咸興】今から六年前昭和二年八月頃咸州郡德山面果樹園看守人林武際方を始め咸興府内荷西里張某女等方を荒した強盜犯人二名は咸興府内雲興里四四二無職石植根（三〇）と判明去る二十七日石が自宅に立廻り潜伏中を逮捕したので共謀者何里段號（二〇）も北滿津府街道一四に立廻つてゐたのを二十九日逮捕して目下嚴重取調べ中

## 相撲協會役員 總辭職

【東京電話】相撲協會は二日午前取締理事長、出羽海、入間川、高砂三取締役以下役員參與協議の結果取締役以下役員二十六名連袂辭職に決定した

## 少年の醵金

府內和町錦道官舍一九號西大門小學校五年生山中文俊（一〇）は蜜柑を行商して貯めた金を二圓西大門署を通じて滿洲派遣軍慰問金に寄託した

## レコード戰

### 更に混亂か

府內レコード界混亂期に際し進展を注目されてゐる脱退組の一人本町一丁目アサヒ樂器店主金滿龍氏は一日午後十時半發列車で約二週間の豫定のもとに內地へ向つたが同氏の東上は『蓄音戰』の下準備と見られ歸城後が注目されてゐる

## 赤十字朝鮮本部の 救護班奉天へ

赤十字朝鮮本部の派遣第二救護班は出動以來旅順衛戍病院傷病將士の救護に活動中の所同院傷病者の減退と出動軍隊の南下に依り今回關東軍の命令に依り奉天に轉出し二月三日から奉天衛戍病院奉天分院に勤務することゝなつた


フンドータカ醬油
高杉味噌
フンドータカ黨
絕對大多數
高杉醬油釀造場

優秀 富田式繩仕上機 無比

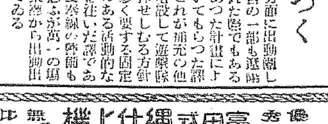

特約店募集 カタログ進呈
大阪市港區泉尾松ノ町
製造元 富田鐵工所
電話櫻川四三五二番

昭和六年下半期決算報告
自七月一日至十二月卅一日
貸借對照表
昭和六年十二月卅一日現在

| 貸方（負債之部） | |
| --- | --- |
| 資本金 | [illegible] |
| 積立金 | [illegible] |
| [illegible] | [illegible] |
| 合計 | [illegible] |

| 借方（資産之部） | |
| --- | --- |
| [illegible] | [illegible] |
| 合計 | [illegible] |

昭和七年一月
京城水產株式會社

外交時報
二月上旬號（定價五十錢・送料二錢）
滿洲事變特輯
最近の我外交問題……半澤玉城
日米の滿蒙外交戰……稻原勝治
米國通牒と日本……大山郁次郎
列强を動かすもの……三枝茂智
軍縮本會議の觀察……瀬良乙一
滿蒙建設の道標……西澤英一
米國の門戶開放要求……高田元三郎
極東モンロー主義……前澤慎之助
滿蒙事變の法的觀察……泉　哲
西原借款を論ず……岡部三郎
裏から見た獨逸政局……今井　正
米國通牒と列國……歐米時報
滿蒙新國家への動き……支那時報
馮玉祥何處へ行く……澤村幸夫
外交時報社
支那近代の政治經濟
軍縮本會議と日本
支那關係條約集

學生募集
財團法人 日本齒科醫學專門學校
東京市麴町區富士見町

養鷄の栞
養鷄之日本社

冬分は川根

頭痛にノーシン

香料 化粧品製造 製菓飲料水用
香水原液
着色料
染料
東華洋行

產婦人科（入院隨意）
醫學博士 橋本吉藏
京城府岡崎町七 電竜山五八〇番

皮膚泌尿花柳病
醫學博士 渡邊晋

虛弱に滋養と強壯
無臭ニンニクエキス

滋養 鰻卵油

井上又七

蓄音器、ラヂオ修理
イトウ商會
本町二丁目 電本二八一七番

京日案內

神經痛

ほね つぎ專門
黄金町三丁目
中島道場

小店

玉突

毛糸

受驗

採用

恩給

電話

特別案內

產婦人科
入院隨意
芦刈醫院
漢江通 電話龍山一〇九番

# 命の最高峰 (32)

平山蘆江 作　布施長春 畫

「ぢや澄江さん、おきいちやんへ、失禮な事をしたんぢやない」

麗沙子の云ひ方が、咎めるやうに聞えた。それほどに麗沙子自身が心配してゐたのだ。

きよ子は只泣きつゞける。

あんまりきよ子が泣くので、麗沙子は問ひつめるのを遠慮して

「何てひどい奴でせう」ときよ子の小鬢の毛のふるへと、襟あしのあはれさを、眺めてゐた。

「お姉さま、そいぢや、あの金、中原に渡して了つたんですわね」

と、しばらくして、顔をあげたきよ子は、存外しつかりしたきよ子に立ち戻つてゐた。

「え、さうよ。中原つて人、すぐに大阪へ引かへして行つたわ。であの金と、きよ子ちやんの身體とどういふ事になつてる」

「あれ、こゝの家から私への借金になつたんですつて――」

「海原の方は」

「海原つてばね、新義州へお兄さんを送つて置いて、それから私をこゝへすぐに届けると云ひながら、へんなとこへ私を連れて行つちやつたの。私、何しろ、土地不案内でせう。自動車を下りた時、何だか様子がちぼつてるとは思つたんですけど、でも、やつぱりこゝ見たいに、西洋風に出來た家だから、うつかり入つたんですわ」

「で、そこは何なの」

「ホテルですつて、すぐにエレベーターへ這入つたんでね、存外、大きなカフエだわと思ひく、黙つてゐる中に、何階も何階も昇るんでせう。だから、へんだと思つたんですの。こゝ、カフエ、ソロモンぢやないでせう。と聞いたら、あいつ、馬鹿丁寧な言葉で、いえ、やつぱりさうなんです。つまり、あるじの住居になつてゐましてね、なんて、いやに丁寧な面くさい言葉でいふんですから」

「そいから、どうして」

「それからね、ホテルの部屋へ入れられて了つてから、始めて、たしかに、だまされたつて事が判つたんですけど、もう、その時は遅かつたわ」

「で、ゆうべはそこへ」

「いゝえ」

「ぢやどうして」

「そんな破目に陥して了へば、女つてものは、大抵往生するものだと、きめてたらしいんですわ。だけど、私、只もうガムシヤラに、獣々をこわてやつたもんですから、困つちやつてね。到頭呼びよせる事にしたんですの」

「さうすると、おきいちやん、自分の身體を清く守る事は守つたのね」

「え、そんな事は大丈夫よ。どんな事をしても、指一本さゝせるもんかつて覺悟はしてゐたんですけど、あいつだつて、手出しが出來なかつたんですわ」

「ここのおかみつて人、あのカウンターにゐた凶暴らしい人ぢやない」

「え、さうよ。あの人だつて、中原とへんな關係になつてるんだと私は睨んでます」

「まア、あきれた奴ね。何か、そんな様子が見えて」

「見えましたとも。ホテルから電話をかけると、まるで狐つき見たいな目をして飛んで來たわね。それから、私のゐる前もかまはず、あいつを、くしやくしやに搔きむしつたんですの」

「ほゝゝ、猛烈ね。困つてたでせう」

「胸がすうつとしたわ。そいで、中原だけどんく歸つちやつたんですの。それから、私はこゝのうちへ引取られて來たんですけど――」

「ぢやそれつきり、中原からのたよりはないつてわけだわね」

「え、でも、それがね、針のむしろに坐らせられてるやうな心持だもんですから兎に角、あの二百圓を早くかへして了つてと思つたりしてゐたんですけど――昨日ね、もう渡して了つたんぢや」

## 圍棊新局（四）

相先先番

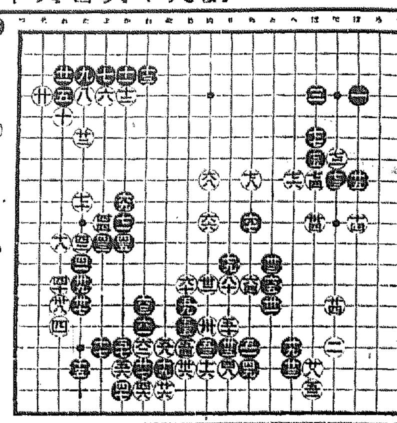

わ十五　と十三　か九　に八　ほ六
わ十六　ぬ十　た九　ほ八　ち八
わ十四　ち十　か十　ほ七　り十二
ち十三　ぬ八　に七　へ八　り十三

## 論者らん

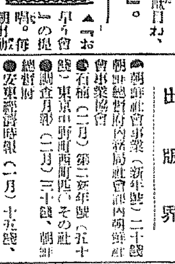

▲『お早う』の提唱。毎朝出勤する同じ道で出會ふ人は大概きまつてゐるものである。二三日もすると殆んど顔見知り越になる。思はず會釋が出る。この時たつた一言笑顔を以て『お早う』といつてごらんなさい。如何ばかり雙方のためになるか。中には一年間も毎朝夕顔見合はせてゐてお互ににらみ合ひながら過ぎ行く人があらうと思ふ。お互日本國民でありながらこんな無禮なことで毎日いやな感をいだくことは國家としても損失である。今朝から一つ試してごらんなさい。先に挨拶をされた方の人はきつと却つて自分のかたくなであつた心を反省されるだらうと思ひます。今迄にらみ合つて何個月過ぎてゐた日とにこく挨拶して出勤した日と仕事の能率相違が出來て來ることでせう（石井）▲花開

町公設市場の小僧さん少し言葉を謹んでは如何實物に行つた者にあんたバカヤナーとは常識を有する者の發する言葉でせうか以後少し反省お願ひたいものだ（妻の夫）▲東四軒町餘當場にたゞずまされて寒天寒風雨にさらされること幾百千回。どうぞ人助けにあの線路を取り除けて下さい。さすれば仰の通り心持よく歩きませう（呪はしき獨占よ（東四軒町生）▲勿論個人の愛犬である。シエパードには自己本位の鑑を教へる趣旨大として番犬としてだ。それが家庭にある犬の本分ではないか一般通行人に對して危害を加へさせる人間があれば正當な方法を講ぜよ少さな男だネ（チャンピオン二世）▲秘歌を幼歩より初めたいと思ひますが何處か敎會の催しのある所がありましたら御同作にして頂き御指導して下さる方がありませんでせうか（電五六〇の構内七三小島）▲少年ですが誰か早稲田中學講義錄を讀み終つた方有償でゆづつて下さる方は有りませんか？其宅迄御伺ひします（黄金町三の三〇八新生町內李相泰）▲京城府内に於て書道機關設行して居る處はありませんかもし設行なき時は設行なさる方はありませんか入會致したし（希望者代表）▲閑靜な所で淋しく毀縫して居ります御相手して下さる方は無料指導致します（句子）▲木原隊要大隊藏攻したく御住所御知らせ下さい（光化門八七二番小林）

## 今日の新刊

邦文部　工務之友（第二卷第一號）須子書館▲朝鮮公民敎育會々報（第八號）▲朝鮮工業協會々報（第二號）▲子供の新聞（第四號）菊池武知▲牧友（第三號）▲公州實業院月報（第七卷第十號）佐藤正三郎▲しらぎ（第一卷第一號）▲大日本興信所滿洲發出版（第三三一號）

The Korea Mission Field No. 2

鮮文部　朝鮮（二月號）本府文書課▲新生（二月號）

## 出版界

●朝鮮社會事業（新年號）二十錢　朝鮮總督府內務局社會課內朝鮮社會事業協會
●石楠（二月）第二新年號（五十錢）東京市野町西町四　その社
●調査月報（二月）三十錢、朝鮮總督府
●安東經濟時報（一月）十五錢、安東商工會議所
●青い鳥（新年創刊）佛教誌（十五錢）慶尚北道漆谷郡七川西本願寺布教所
●朝鮮財務（一號）朝鮮總督府財務局內朝鮮財務協會
●鮮滿研拓（一月）五十錢、京城本町二ノ六四鮮滿研究社
●朝鮮（一月）朝鮮文の雜誌（十五錢）朝鮮總督府
●東洋（二月）世界經濟の現勢を述べて滿洲問題の重要性に及ぶ（小島精一）滿洲政題の新經工作（人志英夫）世界金融界の動向と金本位の將來（山口三郎）その他（五十錢）東京麹町內幸町一ノ三東洋協會
●帝國敎育（五九四號）十五錢、東京神田一ツ橋通二〇帝國敎育會
●實業之世界（二月更生號）
政友會は如何にして日本の繁榮を

## 演藝案內

### 中央館
マキノ　帝キネ
二月一日より五日間　常々大公開
戶並長八郎　全十卷
放浪の王者　全十卷

### 朝鮮劇場
パラマウント社超特作
スキピイ　全十卷
踏破萬里　全八卷

### 浪花館
京城明治町一
二月二日より
高島家源太一行
プログラム（初日）
祝儀賀の入舟
高島章太郎
川丑梅丸
萬　高島家千代子
スチッチ　總出
長　藤間喜久枝嬢
八木　高島家源太
浪花節　島崎霞
大切玉手箱樂屋總出

### 東亞俱樂部
二日封切

### 喜樂館
拳闘ラリー
一本刀土俵入
海の横顔

### 大正館（中）
薩南大平記
思ひ直して頂戴ね

### 朝日座
本町五丁目
二月十九日より
梅乃井秀雄一座
悲曲
黄金
狂ひ咲き
輝きの受難

### 京龍館
怒苦呂
就職戰線
荒原に獅子吼する女

### 大正館
首よけ地藏　全四卷
處女の唇　全六卷
艷笑太平記　全五卷
生活線ABC　全十卷


朝鮮慶尙北道浦項ミツワ農場葡萄園に於ける葡萄生熟狀態

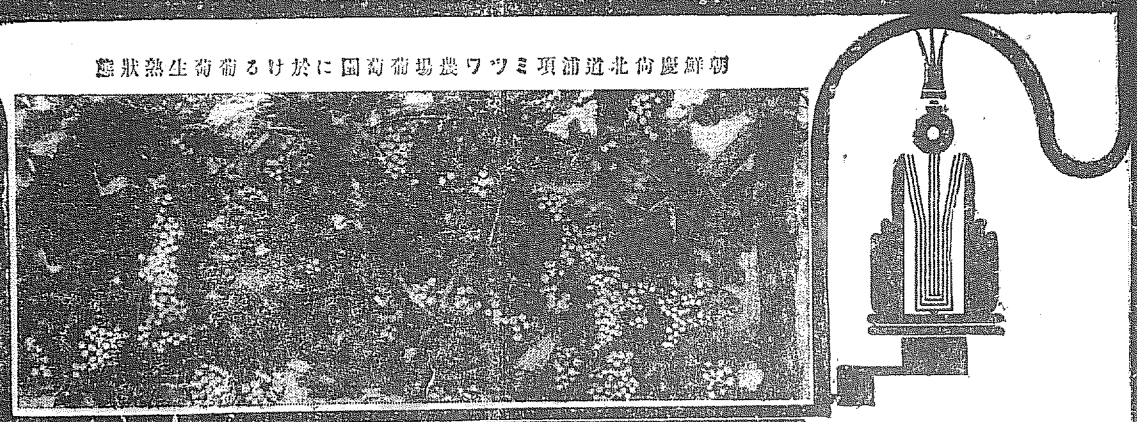

# 朝鮮浦項ミツワ農場
# 葡萄園産優秀自釀品

朝鮮慶尙北道浦項に於ける丸見屋商店經營のミツワ農場葡萄園はその地味風候佛國の葡萄酒生産地として世界的著名のボルドーに酷似せるを以て夙に東洋のボルドーと稱せられてゐます、此葡萄園の施設の完備と近代的の經營は、過般前朝鮮總督の御視察を賜ひ賞讃を忝うせる所で、優秀各種葡萄酒及洋酒類の品質は佛國産に遜色なきものとして既に江湖の推奬を蒙つてゐる所であります。

安くてうまい　國産甘味白赤葡萄酒

◎ミツワ、スヰート、ホワイト、ワイン　美味佳香の白葡萄酒

◎ミツワ、スヰート、レツド、ワイン　香味芳醇の赤葡萄酒

（現品縮寫圖）　（現品縮寫圖）

このミツワスヰートホワイトワインは、甘くてうまい白色の葡萄酒であり、ミツワスヰートレツドワインは、同じく赤色の葡萄酒で、普通にポートワインと稱されて、一般に愛用されてゐるものであります、共にミツワ農場葡萄園産の優秀なる原料より釀造され、その芳香と佳味の傑出せることは、大方の御賞讃を蒙むつてゐる所で、從來の市販品に優つた卓越せる香味と甘味とを有してゐます、ポートワインとしては全く品質至純で價格は安く而も滋養は豐富で、共に食卓用として比類無き優良酒であります。

特約　到る處の和洋酒食料品店乾物店等に有り

當朝鮮各地方に對しては格別御用命に應じ可申候間何卒弊商會へ御註文の程奉希上候

肝油ドロップス　ミツワ石鹸　ミツワ煉歯磨　ミツワ香油　本舗　東京　丸見屋商店

朝鮮釜山榮町一丁目二十七番地　電話長八九八・二〇八一　振替釜山一二九　福榮商會


### 仁川出帆豫定

### 鮮航同盟會 仁川支部
仁川府岸町二丁目三番地

### 阿波共同汽船出帆
芝罘、威海衛、大連行　利通號
威海衛、芝罘、大連行　共同丸
大連、天津行　長山丸
代理店　野口商會

### 朝鮮郵船出帆
### 元山出帆
### 木浦出帆
### 仁川出帆
### 日本郵船出帆
### 定期出帆
### 博多航路
### 釜山出帆